EL DIARIO PALENTINO

Martes, 10 de octubre de 1989 — EL DIA DE PALENCIA — Núm. 14.976. Precio 60 pesetas

Fundado en 1881

España entró en la campaña electoral

Los líderes pegaron carteles

Sólo un incidente: La agresión a los seguidores de Adolfo Suárez por un grupo neonazi

MADRID. EFE.

Carteles con los lemas "España en progreso" (PSOE), "Somos la alternativa" (IU), "Palabra" (PP) o "Capaz de hacerlo" (CDS) y las fotos de los principales candidatos han cambiado desde las 00.00 horas de hoy la fisonomía de las calles y plazas del territorio español.

Los 29.662.690 ciudadanos con derecho a voto en las quintas elecciones generales que se celebran en la España democrática, habrán así comprobado al despertarse que una nueva campaña electoral ha comenzado oficialmente en este país.

De ello se han encargado militantes y simpatizantes de los 72 partidos y coaliciones que concurren a los comicios generales del 29 de octubre, que durante la noche han sembrado ciudades y pueblos de propaganda electoral.

AGRESION

El inicio de la campaña transcurrió sin incidentes, a excepción de la agresión perpetrada por un grupo de incontrolados de la organización neonazi "Bases Autónomas" contra varios militantes del CDS, cuando Adolfo Suárez y otros destacados miembros del partido pegaban los primeros carteles en la madrileña Plaza de Chamberí.

Varios militantes de este partido resultaron heridos y tres de ellos tuvieron que ser ingresados en el hospital de la Cruz Roja con heridas en un ojo, nariz y mandíbula, respectivamente. También Fernando Castedo, número 3 en la lista al Congreso de los diputados por Madrid, sufrió un pequeño corte en la cabeza.

ANGUITA

Este incidente mereció las críticas del candidato de IU a la Presidencia del Gobierno, Julio Anguita, quien al inicio de la campaña en Córdoba afirmó que estos hechos "son una barbaridad" y los que lo han realizado son gente "desalmada, achulada que bordea la delincuencia común".

Desde Córdoba, Anguita coincidió con las críticas vertidas en Madrid contra el PSOE por Cristina Almeida y Pablo Castellano –número dos y tres de esta coalición– quienes en un acto celebrado en Orcasitas aseguraron que "la política de izquierda del PSOE ha ido perdiendo color y necesita un tinte hacia la izquierda".

EL PSOE

Los representantes del PSOE en esta noche electoral madrileña Javier Solana –número dos por Madrid–, Juan Barranco –candidato al Senado–, y Joaquín Leguina, presidente de la Comunidad Autónoma, dirigieron sus críticas a la totalidad de la oposición a la que acusaron de "hacer un frente antisocialista".

Los socialistas eligieron la Plaza de las Vistillas para el acto central del inicio de campaña, en el que no estuvo presente Felipe González.

En esa castiza plaza, Javier Solana, tras pegar los primeros carteles del PSOE, afirmó que la oposición "no quiere que volvamos a gobernar, pero volveremos a hacerlo porque ellos no tienen proyecto" y en una alusión directa al candidato del PP, José María Aznar dijo que "habla mucho, pero lo único que sabe decir es "Palabra" (lema de los Populares en esta campaña)".

EL PARTIDO POPULAR

"Palabra" significa, sin embargo, para Aznar su compromiso personal con los electores y con su propio partido. El candidato del PP a la presidencia del Gobierno, que abrió la campaña en la Plaza del Rey de Madrid junto al número dos de la lista

(Continúa en última página)

FOTO LUIS

Como en toda España, a las doce de la noche se abrió en Palencia, oficialmente, la campaña electoral. El número uno de la lista del PP, Jesús Mañueco, inició la colocación de carteles.

FOTO LUIS

Los candidatos del PSOE por Palencia afanados en la colocación de carteles electorales

62 muertos en Filipinas por el tifón «Angela»

Manila, (EFE).- Los equipos filipinos de rescate hallaron hoy 12 cadáveres en la provincia norteña de Cagayán, con lo que se eleva a 62 el número de víctimas mortales a causa del tifón "Angela", que sacudió la zona con fuertes vendavales durante el pasado fin de semana, informaron fuentes oficiales.

La portavoz del Departamento de Atención y Servicios Sociales, Thelma Gecolea, dijo que el tifón causó también 21 heridos y que 50 personas continúan desaparecidas.

El tifón "Angela", con vientos de 175 kilómetros a la hora, se dirigía el pasado sábado hacia el mar del Sur de China.

Los servicios filipinos de meteorología alertaron hoy a 15 provincias con zonas costeras acerca del peligro de emprender viajes por mar, después de que la tormenta tropical "Dan" se abatiera sobre el centro del archipiélago.

PALENCIA

Fiesta de la Guardia Civil: Se impondrán varias condecoraciones (Página 5)

Comisiones Municipales de Urbanismo y Obras (Página 6)

Sucesos: Tres incendios (Página 6)

Se inició la campaña electoral (Página 8)

M.C.D.2022

MIERCOLES 11

Santoral: Santa Madre de Dios de Begoña.–Ss. María Soledad Torres Acosta fd. de las Siervas de María, Nicasio, Germán obs.; Quirino, Anastasio pbs.; Escubículo, Plácido, Ginés, Probo, Andrónico, Táraco, Sármata, Zanaida, Filonila ms.; Venancio ab.; Sisinio arzb..

Sale el sol a las 7,21 h. y se pone a las 18,41 h. La luna sale a las 16,48 h. y se pone a las 03,01 h. Luna llena el 14 en Aries.

Refrán: "La cabeza blanca y el seso por venir".

EFEMERIDES

1737 Un terremoto devasta Calcuta y ocasiona unas 300.000 víctimas.

1755 Nace en Logroño Fausto de Elhuyar, descubridor del volframio y promotor de los estudios mineros en España.

1866 Nace en Alicante el dramaturgo Carlos Arniches.

1934 II República Española: se publica una Ley que restablece la pena de muerte por garrote vil.

1938 Roosvelt anuncia la intensificación del rearme americano frente al desarrollo de la crisis europea.

1963 Fallece el escritor surrealista francés Jean Cocteau.

1984 España: el Congreso aprueba una proposición de Ley de los socialistas, por la que se suprime el recurso previo de inconstitucionalidad.

EL DIARIO PALENTINO
EL DIA DE PALENCIA
Palencia: Mayor, 67 – 34001. Apartado de correos, 17
Teléfono: Redacción, 744822. **Anuncios y suscripciones,** 740417
FAX, 743360 **Depósito Legal:** P-2-1958

Presidente editor: José Luis Alonso Almodóvar; **Gerente:** José Luis Alonso Cruz

Director: JOSE MARIA RUIZ DE GOPEGUI Y SANTOYO. **Redactor jefe:** Gonzalo Ortega Aragón
Jefe de talleres: Francisco del Campo

Ventanal

Fuentes Carrionas. FOTO LUIS

CARTELERA

DONSANTIAGO: *"Batman"* (5,30-8,15-10,45)

REY DON SANCHO: *"Trunder 3"* (5,30-8,15-10,45)

ORTEGA: *"Dyango"* Organiza Caja Palencia

AVENIDA 1: *"Encerrado"* (18) (5,30-8,15-10,45)

AVENIDA 2: *"Indiana Jones y la última cruzada"* (T.) (5,30)
"Sangre y arena" (13) (8,15-10,45)

AVENIDA 3: *"Gringo viejo"* (13) (5,30-8,15-10,45)

AVENIDA 4: *"Historias de Nueva York"* (T.) (5,30-8,15-10,45)

SORTEOS

Lotería primitiva

Jueves, 5 de octubre
1-2-5-16-33-49
C 12

BONOLOTO

Domingo, 8 de octubre
2-14-24-25-27-40
C 15

Lunes, 9 de octubre
5-14-23-27-42-46
C 15

Martes, 10 octubre
1-2-8-25-27-43
C 7

Miércoles, 4 de octubre
5-8-16-19-42-48
C 3

ONCE
n.º premiado ayer
72516

FARMACIAS

Martes, 10: Dª Elia Aguado Durántez (Don Pelayo, 5) y doña Carmen Sotorrío González Quevedo (Avda. M. Lafuente, 2).

Miércoles, 11: D. Isidoro de Fuentes Castells (San Juan de Dios, 1) y don Valentín Merino Lozano (Hermanos López Francos, 1).

Servicio Nocturno: Don José María Fernández Nieto (Mayor,40). Tfno. 742470. Diariamente desde las 10,30 de la noche.

TELEFONOS

Hospital General "Río Carrión"	72 29 00
Urgencias H. "Río Carrión"	74 40 11
Hospital Provincial "San Telmo"	72 82 00
Casa de Socorro	72 24 81
Clínica Cruz Roja	72 41 00
Clínica "Virgen de la Salud"	74 77 00
Ambulancias	75 22 40
Policía (urgencias)	0 91
Policía Nacional	74 27 15
Protección Civil	0 06
Bomberos (Palencia capital: 080)	72 11 11
Subsector de Tráfico	72 06 88
Guardia Civil	0 62
Policía Municipal	74 76 77
Ayuntamiento	74 97 00
Renfe -información-	74 30 19
Autobuses Renfe	74 32 22
Taxis parada Federación	74 21 26
" " Pasaderas	74 08 10
" " San José	72 00 16
" " Est. RENFE	74 39 19
" " San Lázaro	72 20 76
Iberduero averías	74 25 57

ACTOS Y CONVOCATORIAS

Octubre Cultural: Esta tarde actúa el cantante Dyango, a las 8, en el teatro Ortega.

ISFAS: Se recuerda a todos los afiliados del Instituto Social de las Fuerzas Armadas (ISFAS) que se encuentran percibiendo ayudas a título de prestaciones básicas no sanitarias la obligación de acreditar la supervivencia. El plazo finaliza a fin del mes de octubre. Los perceptores de prestaciones por minusvalía y subnormalidad deberán presentar en esta subdelegación de Palencia la declaración jurada del padre o tutor, en la que constará en número de afiliación.

Patrona de la G. Civil: Con motivo de la festividad de Ntra Señora la Virgen del Pilar, patrona de la Guardia Civil, este cuerpo invita a todos los señores en reserva activa, retirados y viudas de miembros del Curpo, a la celebración de una misa el día 12, a las 11 de la mañana, en la iglesia parroquial María Reina Inmaculada.

Colegio de Secretarios: El Colegio oficial de Secretarios conmemora el día 12 la festividad de su patrona. Con este motivo tendrá lugar una misa ese día a las 12 horas, en el Seminario Mayor. A las 13 horas se celebrará la asamblea general, en la sede del colegio, y a las 15 horas tendrá lugar una comida de hermandad en el hotel Castilla Vieja.

Lengua francesa: Hasta el día 20 de octubre se abre plazo de matrícula para las clases de lengua francesa organizadas por la Asociación de Profesores y Amigos del Francés. El horario de inscripciones es de 8,30 a 10 de la noche, en el instituto "Jorge Manrique".

Curso para profesores: Los licenciados, ingenieros y arquitectos que estén interesados en realizar un curso de aptitud pedagógica para impartir clases de bachillerato podrán inscribirse hasta el 24 de octubre en el Instituto de Ciencias de las Educación (Facultad de Medicina, Valladolid).

M.C.D.2022

OTRA CAMPAÑA

Estamos otra vez en campaña. Como otro embarazo involuntario y a tiempo parcial. Pero como ya somos padres de familia numerosa, incluídos partos múltiples, mucho me sospecho que de esta gravidez se va a pasar bastante. Que de pregones electorales y otros griterías vamos estando excesivamente servidos.

A mí me parece que mientras la cultura de un pueblo no alcance cotas interesantes, unas elecciones siempre tendrán un vicio de origen. Un momento político no se aprende con unas semanas de sermones, promesas y críticas, sino que tiene que ser un ejercicio continuado. Y para eso, se necesita un refinado criterio de valoración, que se adquiere sabiendo oír y leer; sabiendo interpretar los hechos y los dichos.

No se engañe nadie, no, creyendo que la democracia es el ejercicio personal de la libertad. Ese principio puede llevar a aberraciones y sobresaltos. Porque no es en el ejercicio en sí, sino en el sabio ejercicio, donde radica la función demócrata. Como no es cantero todo el que golpea una piedra, sino sólo el que la golpea con destreza.

Se nos ha repartido el carnet de demócratas y para ello no se ha exigido ningún grado de preparación. Y así es muy difícil que unas elecciones consigan un certificado de justicia.

Así ocurre que, por lo visto y por lo oído, la atracción del voto no se basa en una muestra de realidades. Y aunque hay que admitir la preparación y buena voluntad de muchos candidatos, luego la farándula electoral suele estar llena de frases de impacto como comercial, de retruécanos dialécticos tan vacíos como sospechosos, de ganchos para grupitos, entre el esplendor y el miedo.

Y así ocurre que los mítines suelen ser reuniones de hermanos para decir qué buena es la madre. Los discursos no pasan de una demostración de cariño entre amigos. Y los carteles aparecen para el aplauso o el repudio antes del parto. O sea un machacar sobre el clavo hundido. Sin que apenas haya lugar para llegar a una multitud de la balanza y el juicio.

Estamos otra vez en campaña. Y tendrá que ser así. Pero ese tendrá que ser no da carril libre para la mentira, para el fogonazo sorprendente, para meter gato por liebre y para las verdades a medias, que suelen ser las peores mentiras. No es que todo vaya a ser así, pero habrá de todo y cualquier manzana podrida puede estropear un cesto de buenas intenciones.

Y hay que volver a insistir en que el nivel cultural sería el mejor juez de unas elecciones. Tan juez que una cultura sólida no permitiría andar con zarandajas mitineras ni declaraciones de media verónica. Y que si alguien se puede dedicar, en una campaña, a la zorrería, a la engañifa y a los paños calientes es porque la calle lo permite.

Lamentable, pero tristemente cierto. Que a los pardales se les puede atraer con unos puñados de triguillo malo. Pero con eso no engañarían nunca a los leones.

RETABLILLO

EMPEZO EL "BAILE"

Impaciente sentíase el personal porque empezara el "baile", osea, la campaña electoral. Hasta la fecha, y cuidado que han corrido ya ríos de tinta y torrentes de palabras, no eran sino ejercicios de calentamiento el comportamiento de algunos políticos. Empezó el "baile": ¿quién lo hará con la más fea?...

Abróchense los cinturones y dispóngase los pasajeros a pasar por el puerto de "Arrebatacapas". Y un consejo, si no es el lector de los que tienen ya decidido el voto, aunque caigan chuzos de punta, no de su apoyo a quien más le prometa, sino a quien le parezca más sensato en sus declaraciones, que también los hay así. Por lo menos no habrá contribuido al insufrible guirigay nacional.

Y, desde luego, no se sorprenda de nada cuando se siente ante el televisor. ¿Recuerdan el famoso gol de Butragueño en los Mundiales de Méjico, con el anagrama del PSOE de fondo? Pues, ahora, más todavía. Le suponemos al lector enterado de lo que ocurrió el sábado: que emitiendo un reportaje sobre la actriz Bette Davis, apareció en la pantalla Chiqui Benegas delante de un letrero, en el que se leía. "Vote al PSOE". ¿Que la propia RTVE ha habierto un expediente informativo para dilucidar lo ocurrido? Nada, tortas y pan pintado, ya lo verá.

CAMINO DE COLLANTES

Como el lector sabe, el Camino de Collantes enlaza las carreteras del monte "El Viejí" y la de Villamuriel, en el puente de Sandoval. Hace unos años, no muchos, era un lugar poco transitado. Ahora, tanto como los "Cuatro Cantones". Son muchos los automovilistas que eligen esa "alternativa", rehuyendo el "tormento" de pasar por el Puente Mayor.

El Camino de Collantes ya no es aquella senda de tierra; está perfectamente asfaltado y hasta iluminado. Pero continúa teniendo la misma anchura, que cuando sólo transitaban carros. Los bordes, por añadidura, ofrecen un acusado desnivel, con el asfalto como cortado. Cuando se cruzan dos coches, el conductor menos experto se orilla demasiado. Hemos presenciado cómo uno de ellos hizo salir las ruedas del vehículo de la cinta pavimentada y pasó unos instantes de apuro y hasta de peligro hasta que volvió a la calzada.

O sea, que dentro de los planes de "adecentamiento" de las calles palentinas bueno y conveniente sería ir haciendo un hueco y buscando ya un poco de atención para el Camino de Collantes. Ensancharle o dotarle de arcenes, mínimos pero necesarios.

¡VAYA POR DIOS!

Andaban los ministros Chaves y Romero felices y contentos, porque habían propiciado una disposición, reputada por ellos como oportunísima para el "evento electoral", seguros de que generaría riadas de votos en los medios rurales y van los de Izquierda Unida y la descalifican, diciendo que se trata de algo "vejatorio, peligroso y discriminatorio". Nos estamos refiriendo al decreto sobre las jubilaciones anticipadas en el sector agrícola, implantada en la Comunidad Económica Europea hace ya casi dos años y conservada por nuestro Gobierno en el "congelador", a la espera de una buena coyuntura para penerla en circulación. Osea, ahora, según la opinión de tan celebrados expertos.

Y es que, viviendo de Romero y de Chaves, las ideas felices hay ponerlas en cuarentena. Y no porque lo digan los de Izquierda Unida, es que la perspicacia de ambos ministros es como para echarse a temblar.

Como diría el maestro Campmany, «¡Toma higos, Pepa, que se agusanan!»...

TODO SE ANDARA

Repasamos los programas de Gobierno de los partidos «contrincantes» y caemos en la cuenta de que ni siquiera los menos serios, es decir, los que más prometen y todos sabemos cuáles son, han consignado que, de auparse al Gobierno, liberarán al españolito de a pie del tormento anual de formular la famosa y fementida declaración sobre la renta. Que cada cual pague lo que le parezca y cuando quiera...

Pero todo se andará y a ello llegaremos. ¿Que exageramos?. A la vista de algunas de las lindezas, que ya hemos leído y escuchado, nos parece no estar muy descaminados. En el circo, ya se sabe, es ley aquello de «más difícil todavía».

P.M.B.

Contribuya a crear vida en el Tercer Mundo

En estos momentos, en varios países del Tercer Mundo es posible la vida gracias a las más de 50.000 personas que colaboran con Intermón.

Un cubo, una azada y una pala	1.660,-Ptas.
Semillas y aperos de labranza	6.700,-Ptas.
Un arado	17.200,-Ptas.

Usted también puede ayudarnos. Llámenos al (93) 301 29 36 o envíenos este cupón. Su contribución, por modesta que pueda parecerle, nos resultará de gran ayuda.

intermón
por un mundo solidario
Roger de Llúria, 15. 08010 Barcelona. Tel. (93) 301 29 36

Yo también quiero contribuir a crear vida

Cumplimente este cupón y marque con una cruz (X) la casilla de su elección. Recórtelo y envíelo, en sobre cerrado y franqueado, a: Intermón. Roger de Llúria, 15. 08010 Barcelona.

Nombre y apellidos: _____
Dirección: _____
C.P.: _____ Población: _____
Provincia: _____

☐ Adjunto un cheque a nombre de Intermón, para la ayuda al Tercer Mundo.
☐ Estoy dispuesto a colaborar con Intermón. Envíenme información de sus programas de ayuda al Tercer Mundo.

59

M.C.D.2022

CARMEN, LAS MUJERES Y LA POLITICA

Luis NADALES

La candidatura de Carmen Romero para ser diputada por Cádiz, es ya un hecho oficial, y ha sido examinado del derecho y del revés por todos los medios informativos occidentales, aunque en España acaso se le haya dado un valor exagerado. Revisada ciudadosamente la historia política de las naciones europeas occidentales y democráticas, no se encuentra un solo caso en el cual la esposa del presidente o jefe del Gobierno haya formado parte del Parlamento, aunque parece que desde 1945 acá en alguna de las naciones comunistas del Este sí se ha dado un caso semejante.

Las mujeres han jugado en política por lo general al amparo o a la sombra del poder de sus esposos, o cuando éstos habían tenido un final trágico. El caso más notorio y lamentable fue el de la viuda del general Perón, que llevó a la República Argentina al desastre. Mujer política y muy influyente fue la esposa de Mao Tsé Tung, después no sólo marginada, sino fulminada. Influyente fémina fue la mujer del presidente filipino Marcos, Imelda, y ahora quiere ser candidata a la presidencia en Nicaragua la viuda de un gran periodista asesinado. Nada digamos de Indira Ghandi, que murió asesinada, ni de la señora Bandaranaike, que fue presidenta de Ceilán, y era la viuda de otro presidente asesinado. Dejó atrás una guerra civil y económicamente un desastre. En el mismo caso está la presidenta de Filipinas, Cory Aquino, viuda de otro político asesinado.

¿Es este el balance de una antifeminista, de un adversario de las mujeres? Sería una conclusión ligera y necia, porque lo cierto es que las mujeres han influido muchísimo en la Historia, a veces incluso demasiado. Mucho antes de la nariz de Cleopatra, la reina Helena llevó a la guerra a griegos contra asiáticos, y la historia de Troya puede aún servir para largo. No se sabe de cierto si Salomón se enamoró o no de Bilkis, la Reina de Saba; las mujeres fueron dominantes en la corte del Emperador Claudio y en la de Nerón, Teodosia hizo y deshizo en Bizancio, y los últimos Borbones de Francia fueron manejados por sus mujeres o por sus amantes. Nada digamos de nuestra Isabel de Farnesio, que avasalló a Felipe V y nos llevó a inútiles guerras en Italia, o de aquella fea e influyente pécora que fue María Luisa de Parma, la mujer de Carlos IV. Isabel II fue reina por derecho propio, y es sabido lo que dijeron de ella, en 1868, los autores de la Revolución de Cádiz. Pero de todas éstas, ninguna fue diputada, acaso por la sencilla razón de que no hubo diputados mujeres en España hasta las elecciones de 1931. Con la particularidad de que el voto femenino se opuso en forma vehemente la republicana Victoria Kent. Como diría el maestro Capmany, "toma Castaña".

Por todo esto y si hoy se cuentan muchas mujeres diputados en los Parlamentos de las democracias, nunca se ha dado el caso de que el esposo sea jefe del Gobierno y al tiempo jefe de un partido, y por tanto pueda incluir a su esposa en la candidatura que le venga en gana. ¿Será que el ser diputado es la única forma de influir que puede tener la señora de González? No lo parece, si como se sabe las relaciones con su marido son por lo menos normales. Si en algo quiere influir –por ejemplo, en suavizar las relaciones con la UGT– puede hacerlo en las charlas familiares, o a la hora del almuerzo, o incluso en la cama, porque no se sabe que duerman en habitaciones separadas. Parece que ser cónyuge de un gobernante y líder político, confiere más influencia y poder que ocupar un escaño, y sobre esto del poder de las mujeres hay tremendos refranes españoles que no cito, por lógico respeto a los señores de González, que me son simpáticos.

Pero, preguntarán ustedes, ¿es que algo se opone a que la esposa del máximo gobernante de este país sea diputado? Nada en absoluto, desde el punto de vista legal, ni a que sea ministro, o presidente del INI, o embajadora de España. Es más bien la costumbre lo que se opone a esto, y las comparaciones odiosas con otras mujeres que, al amparo o a la sombra de sus esposos, han hecho daño gravísimo a sus pueblo. La mujer es la natural consejera de su marido, pero de puertas para adentro, y lanzarla a la vida pública puede hacerla víctima de todas las tormentas políticas y de todas las asechanzas. Si sostiene lo que hace su marido se dirá que es sólo un eco, y si actúa en contrario se afirmará que están enfrentados, con fuerte daño para ambos. Pero tener a la esposa en el Parlamento, siempre incitará a algún comentarista a recordar que Calígula fue aún más lejos, e hizo senador a su caballo.

En definitiva, que el matrimonio González puede, con la Ley en la mano, vivir juntos en la casa y en la política, o presentarse por separado, pero cuando ya elegida Carmen Romero se haya convertido en "Su Señoría" –hasta ahora era excelentísima señora– estará siempre bajo los focos de la curiosidad informativa, y acaso haya arrojado su vida privada por la ventana. La admiro, queridos lectores, pero no le arriendo la ganancia. Hasta ahora, siempre han acabado mal estas redundancias conyugales.

El hambre tiene solución.

Con solo 5.000 ptas., usted puede alimentar a una familia del Tercer Mundo durante un mes.

Con 9.000 ptas., puede proporcionarle semillas y aperos de labranza para que obtenga su propio alimento.

intermón Por un mundo solidario

Roger de Lluria, 15
08010 Barcelona Tel.(93)301 29 36

Desde los Alpes

EL SIDA A VUELTAS

Alberto A. Torres, S.J.

Fíjese lector en lo ocurrido en la Comisión Parlamentaria Alemana para el SIDA: de 200 médicos, sometidos a un interrogatorio de 4 preguntas técnicas y claves sobre el tema, sólo cuatro acertaron a responder a las cuatro preguntas. Cualquier Facultad de Medicina los hubiera dejado para septiembre. Fecha: 13 de octubre, 1988. Aquí pasa algo.

El hecho es que el tema SIDA ha desaparecido del mapa, del mapa informativo centroeuropeo. En lengua alemana no encontrará el lector nada ni sustancioso ni instrumental, ni en las revistas serias y pensantes ni en las otras.

Algo ha ocurrido aquí para que, de aquella terrorífica algarabía sobre el SIDA, se haya pasado a este silencio mortal. No encuentro explicación escrita pero sí explicación.

Se callan, primero, porque desencadenaron una psicosis generalizada e inconsolable; segundo, porque al periodista de diario le salieron otros temas más calientes (en concreto, la angustia invasora del hombre y las emociones eróticas de la vida), y tercero, porque tenían que hablar contra la juerga sexual de esta sociedad y eso no se vende.

Mientras y tal, resulta que, en este momento, el mundo tiene millón y medio de enfermedades sidatas, cuyo destino inmediato es la muerte. La cifra es un decir. Un decir porque ésos son sólo los convictos y confesos. La cifra hay que multiplicarla por dos o por tres, dicen los especialistas.

Fíjese el lector en lo ocurrido con un estudio sociológico en Alemania hace nada: el 20% de la muchachada confesó que cambian de amiga camarera 3 ó 4 veces por año, sin conocerse, con miedo al contagio del SIDA, sin cautela. Fecha del estudio: octubre, 1988.

Fíjese el lector que el primero de julio de este año, la Organización Mundial de la Salud, con sede aquí en Ginebra, informó que el mes anterior el número de enfermos sidatas había aumentado en un 6,5% (es decir, 167.373 enfermos más que el mes anterior).

Sabe cualquiera que las naciones más productoras y exportadoras del SIDA mortal son algunas africanas, otras hispanoamericanas, los Estados Unidos y algunas europeas (con Suiza a la cabeza en número de inmunodeficientes sidatas).

Tocadas de SIDA tiene el mundo 149 naciones: éstas son las que envían sus informes y siempre un poco peores que los anteriores. Nunca se llegará a la verdad de las cifras porque, de la incubación a la aparición de la enfermedad, pueden pasar hasta siete años.

Lo cual quiere decir que son muchos los enfermos en circulación que, ignorantes de su enfermedad, ahí van por la calle con un alto índice de peligrosidad. Tal vez si la cifra real de contagiados y contagiosos saliera en las pantallas, el mundo tendría el corazón en un puño.

Y mientras, por muchos años, serán enfermos sin solución ni medicación. Ahí está, sí, el antivíricos AZT, que algo ha logrado en individuos tocados todavía en las primeras fases de la enfermedad (síntomas: erupciones cutáneas, diarreas, aftas, etc.).

De los 713 sidatas, sometidos al tratamiento de placebo (píldora inactiva) o de AZT (doscientos miligramos cada cuatro horas), los resultados han sido: 50 empeoraron en el SIDA; de ellos 36 habían pasado por el AZT y 14 por el tratamiento del placebo.

O sea, que estamos donde estábamos. Sabemos lo que sabíamos: el contagio va exclusivamente de sangre a sangre. La transfusión fue de riesgo. Hoy el riesgo mortal está en las relaciones homo y heterosexuales. Hay una urgencia: la amable comprensión tolerante y el cuidado a estos enfermos. Es la obligación moral y el buen quehacer cristiano.

M.C.D.2022

Se impondrán diversas condecoraciones

La Guardia Civil celebrará la festividad de su Patrona la Virgen del Pilar

En Palencia contamos con cinco guardias femeninas

Redacción(M.V.)

El próximo jueves el benemérito Cuerpo de la Guardia Civil celebrará la festividad de su Patrona la Virgen del Pilar. Con este motivo y al igual que todos los años, los actos centrales del programa serán la celebración de la santa misa en la iglesia conventual de María Reina Inmaculada (PP. Franciscanos), en la Plaza Francisco Franco, a las 11 horas y a la que asistirán las primeras autoridades civiles y militares de la provincia y posteriormente la recepción oficial en el acuartelamiento de la Comandancia, a la 1 del mediodía, con la imposición de diversas condecoraciones a miembros del Cuerpo con destino en nuestra provincia. Finalmente se ofrecerá un vino español.

CONDECORACIONES

Las condecoraciones que se entregarán este año son las siguientes: la Cruz de la Orden del Mérito del Cuerpo de la Guardia Civil, con distintivo blanco, al comandante segundo jefe Abilio Gutiérrez Fuertes al teniente jefe del Destacamento de Tráfico de Palencia, Felipe Iglesias Monroy y también impondrán esta misma condecoración al sargento comandante de Puesto de la localidad de Guardo, José Codesal López.

Asimismo se entregará la Cruz de la Orden del Mérito Militar con distintivo blanco al teniente jefe de la línea de Palencia, Juan-José Jiménez Suarez; al sargento comandante de Puesto de Saldaña, Manuel Trespalacios Fernández; al cabo primero Juventino Vallejo de Vega, con destino en la oficina de la Plana Mayor de la Comandancia; al guardia primero Angel Manrique Vielba, del Puesto de Guardo y al guardia segundo Tomás García Santos, destinado en el Puesto de Venta de Baños.

Por último se impondrá la Cruz de la Real y Militar Orden de San Hermenegildo al teniente A.T.S. José Manuel Señas Lucero, con destino en la Comandancia.

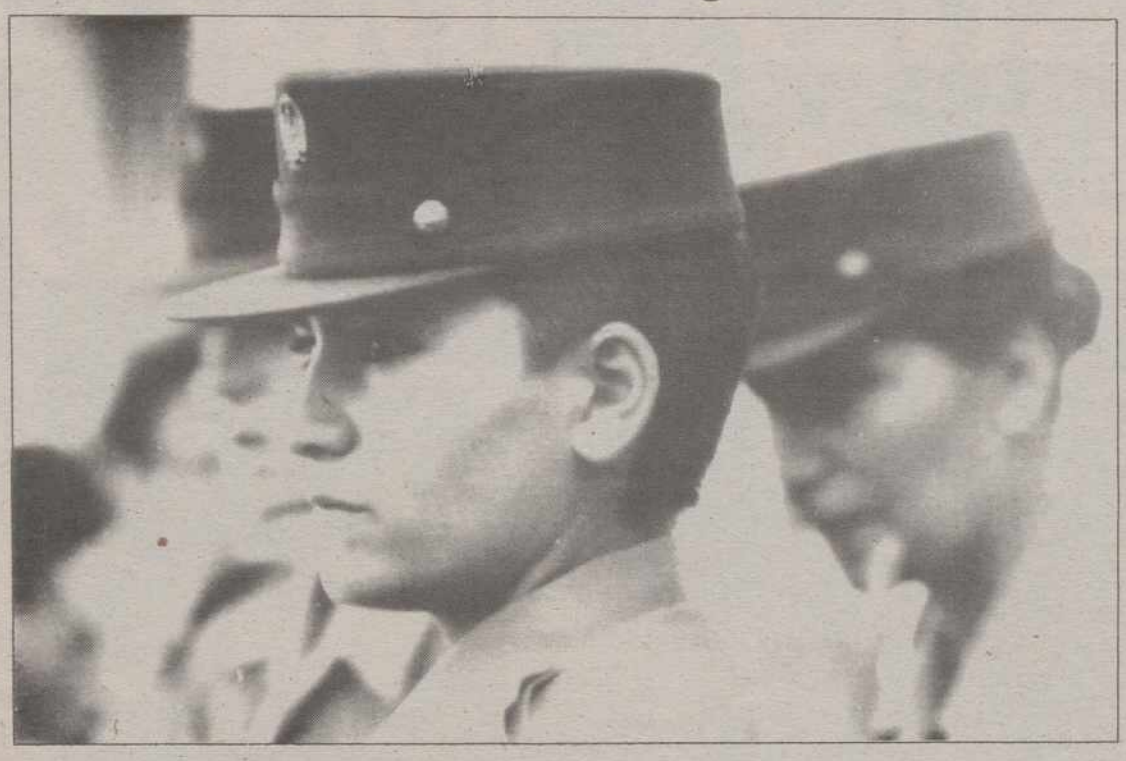

GUARDIAS CIVILES FEMENINAS

La novedad de este año en esta festividad de la Virgen del Pilar es la presencia en el Cuerpo de guardias civiles femeninas que se incorporaron a principios de verano a sus correspondientes destinos y pertenecientes a la primera promoción. Treinta y cuatro de las ciento noventa y siete que conformaban dicha promoción fueron destinadas a nuestra Comunidad Autónoma, según datos facilitados en su día a este periódico por la Comandancia de la Guardia Civil de Madrid. Tras participar la mayoría de ellas en la denominada "operación verano-89-, que se ha llevado a cabo sobre todo por las zonas costeras del litoral español, se incorporaron cada una a su destino, sin "favoritismos" y siguiendo el orden de puntuación obtenido en la academia, según las mismas fuentes.

De las treinta y cuatro guardias civiles femeninas que fueron destinadas a Castilla y León trece se encuentran en Burgos, nueve en Soria, cinco en PALENCIA e igual número en Avila y las dos restantes a Valladolid y Segovia, respectivamente. Concretamente las cinco destinadas en nuestra provincia se encuentran en los Puestos de Paredes de Nava, Frómista, Torquemada, Cevico de la Torre y Becerril de Campos. Precisamente hace un par de semanas nosotros solicitamos hacer una entrevista a alguna de estas guardias femeninas y el señor gobernador civil no nos concedió el "preceptivo" permiso, alegando que lo podríamos hacer con el resto de "colegas" en estos días cercanos a la festividad de la Virgen del Pilar. ¿Qué hubiera pasado si la "exclusiva" se la hubiese propuesto otro medio?. Nosotro sí sabemos la respuesta.

"Venga a oír lo que este país está deseando escuchar".

MIERCOLES, 11 de OCTUBRE
13'30 Horas
CINE "REY DON SANCHO"
– ACTO PUBLICO –
PRESENTACION DE CANDIDATURAS DEL PARTIDO POPULAR
Intervienen:
JESUS MAÑUECO,
JESUS POSADA
Y
-J.Mª Aznar-

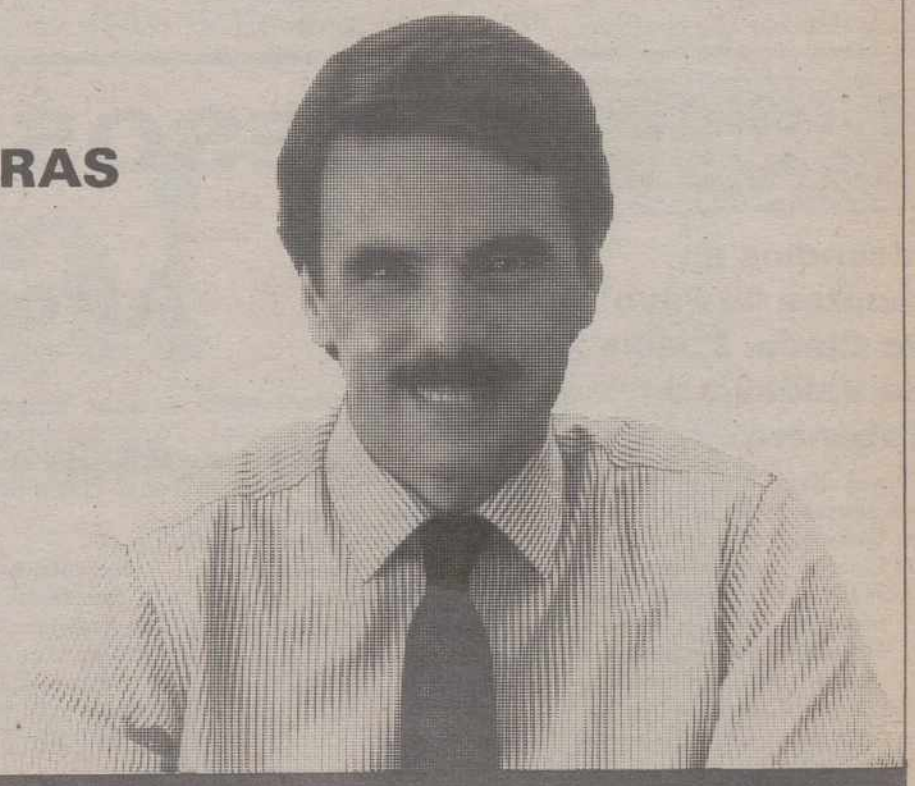

Partido Popular

Comisión Municipal de Obras

Se estudia la gratuidad de los autobuses urbanos para pensionistas y jubilados

La línea de autobuses a Las Huertas funcionará los sábados por la tarde

Entre los asuntos tratados por la Comisión Municipal de Obras y Servicios en su reunión de ayer figura la moción presentada por el grupo socialista acerca de la gratuidad de los autobuses urbanos para la tercera edad. José Antonio San Juan, concejal delegado de esta comisión, ha afirmado a este periódico que su grupo (CDS) ha estudiado la moción, y que no se puede aprobar en los términos que la plantea el grupo socialista, si bien están de acuerdo con ella en líneas generales, y también es partidario de que los autobuses sean gratuitos para los pensionistas y jubilados que perciban una pensión menor que el salario mínimo interprofesional. Este asunto, según, José Antonio San Juan, irá a Pleno, y se verá la posiblidad de aplicar esta medida en el caso de otros colectivos, como pudiera ser el de los estudiantes.

En otro orden de cosas, la Comisión acordó elaborar un pliego de condiciones para sacar a concurso un anteproyecto respecto a la construcción de un establecimiento-bar en el salón de Isabel II, de forma que funcionara con carácter permanente. El ganador de este concurso sería el encargado de realizar el proyecto. Posteriormente serían sacadas a concurso la construcción y la explotación de dicho establecimiento.

Por otro lado, la Comisión trató la propuesta de modificación del pliego de condiciones para la contratación de la obra de explotación de un kiosko en el parque de Los Jardinillos. El asunto quedó pendiente, de forma que se pueda estudiar la posibilidad de de instalar una terraza abierta junto al kiosko.

El tercer punto del orden del día era la propuesta de resolución sobre una reclamación de daños presentada por Calzados Sofía. La Comisión se atuvo al dictamen anterior, en el que la valoración asciende a 233.000pesetas.

Una de las propuestas tratadas por la Comisión hacía referencia al refuerzo de la línea de autobuses al centro comercial "Las Huertas". Se acordó proponer a la Comisión de Gobierno el que la línea A se mantenga también durante la tarde los sábados, para ver si con ese refuerzo es suficiente.

Asimismo, se dictaminaron favorablemente dos certificaciones. La número cinco de las obras complementarias de ETAP, y la número 20 de la estación de tratamiento de agua potable.

Comisión Municipal de Urbanismo

Informe favorable para varias licencias de obras

La Comisión Municipal de Urbanismo, Fomento y Medio Ambiente decidió ayer dejar pendiente sobre la mesa la solicitud de licencia de obra presentada por Telefónica, para construir una canalización sobre el río Carrión, en el puente Don Guarín. El valor histórico-artístico de este puente aconsejaron que la petición pase primero por Patrimonio, para que dé el visto bueno la licencia.

También quedó pendiente la licencia solicitada por Telefónica para construir una canalización subterránea en la calle San José Obrero y Avda de Asturias. La licencia queda pendiente del informe del ingeniero municipal.

La Comisión denegó la licencia solicitada por la "Sociedad Campos Góticos, S.A." para la construcción de quince viviendas adosadas entre las calles Campos Góticos y Las Encinas. Se deniega por no estar de acuerdo con el estudio de detalle.

Por otro lado, se informaron favorablemente las licencias solicitadas por Manuel Torío Carrancio, para la construcción de una nave taller de cantería en el Polígono de Villalobón, y la pedida por Buenaventura Pajares Melendre, para la cosntrucción de doce viviendas y locales en la calle Navas de Tolosa.

Sobre la mesa quedó la solicitud de licencia presentada por Alberto Gutiérrez Arija, para la rehabilitación del edificio de la Calle Mayor números 15 y 17, pendiente del PERI de la zona.

Por último, en este apartado de licencias, se informó favorablemente la pedida por Ignacio Macho Ortega, para la instalación de un rótulo en la calle Casañe, números 6 y 8.

Entre otros asuntos, la Comisión abordó siete alineaciones urbanísticas, cinco de las cuales fueron informadas favorablemente.

SUCESOS EN LOS PUEBLOS

Incendios en montes de Payo de Ojeda, Puebla de Valdavia y Tabanera

En el día de ayer se produjeron diversos incendios en montes públicos, concretamente en "El Lomillo", en Payo de Ojeda, afectando a 400 robles de unos 20 años. En el monte "Mayor" de Puebla de Valdavia ardió una hectárea de roblees y finalmente en el monte "Rabanillo" de Tabanera el fuego afectó a una hectárea de roble. En todos estos incendios ardieron varias hectáreas de rastrojos.

Participaron en las tareas de extinción personal del ICONA, guardas forestales y efectivos de la Guardia Civil.

SUCESOS LOCALES

Atropello

Julia Jiménez Jiménez resultó atropellada por un turismo de la marca Renault-12, de color azul, que se dio a la fuga, resultando herida, siendo atendida en el Hospital General Río Carrión. El accidente tuvo lugar ayer por la tarde en la Avenida de Cuba, justo a la altura del cruce con la calle Independencia.

ROBOS

Se ha denunciado el robo cometido por personas desconocidas en el Centro Sociocultural Municipal Miguel de Unamuno, donde penetraron tras escalar hasta el tejado, romper cristales y forzar cerraduras, apoderándose de diversos efectos por valor de unas 40.000 pesetas, más otras 11.000 en metálico.

Otro robo ha tenido lugar en un establecimiento de la calle San Antonio, donde los autores forzaron la cerradura de la puerta, llevándose 26.000 pesetas en efectivo y un talón bancario al portador por 7.146 pesetas.

Finalmente se ha presentado otra denuncia en Comisaría por el hurto de una cartera que contenía diversa documentación y 7.000 pesetas en metálico. Según la personas que presentó la denuncia se la habían robado en la calle Teniente Velasco.

ACTUACION DE LOS BOMBEROS

Los bomberos han tenido que actuar esta mañana en un taller de automóviles, propiedad de Vicente Iglesias Celada, sito en el número 25 de la calle Flandes, en el Barrio de El Cristo, al incendiarse una botella de acetileno (de las que utilizan para soldar). Los bomberos han tenido que refrigerarla durante más de una hora con agua, para evitar una posible explosión y después trasladaron la bombona al Parque, donde continuaron enfriándola.

M.C.D.2022

Lo que Aznar va a cambiar

Los impuestos.

Se puede congelar y reducir la presión fiscal. Todos pagaremos menos si todos pagan lo que deben.

El difícil acceso al primer trabajo.

300.000 puestos de trabajo disponibles están por cubrir. Es urgente un Plan de Formación Profesional orientado hacia nuestras necesidades y no al contrario. Y, sobre todo, un Plan de Empleo Juvenil como el que, en Castilla-León, proporcionó el primer trabajo a muchos jóvenes.

El caos sanitario.

Es inadmisible que a veces falten camas y tengamos 28.000 médicos en paro y listas de espera interminables. Hay que aprovechar todos los recursos, acercar el médico a la familia y elegir libremente el hospital.

La dificultad para acceder a la primera vivienda.

Quienes acceden a su primera vivienda, los jóvenes especialmente, deben disponer de créditos preferenciales al más bajo interés y al más largo plazo.

Las pensiones de miseria.

Hay pensiones mínimas que no pueden proporcionar un nivel de vida digno. Hay que subir las pensiones que no dan ni para comer.

El despilfarro en el gasto público.

El dinero de la Administración es el dinero de todos. Hay que terminar con el amiguismo, con los gastos suntuarios y con el descontrol de los recursos.

¡Palabra!

-J.Mª Aznar-

Partido Popular

M.C.D.2022

Con la presencia de varios cabeza de lista

Anoche se pegaron los primeros carteles de la campaña electoral

Distendida y con buen humor dio comienzo ayer la campaña electoral en Palencia, donde a partir de las doce de la noche varios candidatos cabeza de lista salieron a la calle para cumplir con el ritual de pegar los primeros carteles propagandísticos por las tapias de la ciudad.

Cuando todavía en algunos sitios quedan restos de los carteles de la campaña al Parlamento Europeo y aún no se han apagado los ecos de los megáfonos pidiendo el voto entre las notas de una melodía, los electores ya tienen delante de sí, mirándoles con simpatía y gesto de buenos amigos, las caras de los líderes políticos que aspiran a gobernar el país.

La primera noche, cepillo en mano, los cabeza de lista saben más que nunca tener una sonrisa para el contrincante político. Es una forma de decir "vamos a llevarnos bien". Las cosas luego puede que se tuerzan y que el ataque directo sea la bandera más utilizada, pero en la primera noche todo parece un juego, como si se tratase de pegar cromos. Sólo es una apariencia. Hasta el engrudo huele a campaña, a ideología que hay que hacer al mayor número de gente posible.

Los unos piensan en revalidar títulos, los otros en recuperarlos, y los más en saborearlos de cerca por vez primera. Todos en una especie de prueba de mítines con obstáculos, donde el aguante y la palabra precisa en el momento oportuno son parte del equipo.

Una nueva campaña está entre nosotros. Nuevos carteles con nuevas imágenes. Aquí me peino, aquí me quito la chaqueta, en esta me desaflojo la corbata, aquí pondo cara de hombre en quien se puede confiar, no demasiado serio, pero tampoco carcajeante. Aquí necesito una imagen de maduro responsable, aquí una de juvenil emprendedor con ganas de domar el futuro.

La campaña comenzó a ritmo de brochazo en la pared. Las fotografías de LUIS recogen el aspecto de algunos lugares de la ciudad en que distintos partidos políticos han colocado sus primeros carteles, con el respeto de la primera noche. Asimismo, también se aprecia el momento en que Jesús Mañueco (PP) y Mariano Haro (CDS) intercambian propaganda, con una sonrisa de por medio.

AZNAR VISITA PALENCIA

Hoy también comenzaban de forma oficial los primeros actos y mítines en diferentes puntos de la geografía provincial. El Partido Popular tiene previsto que su candidato a la presidencia del Gobierno, José María Aznar, visite mañana Palencia. A las diez y media mantendrá una reunión con los candidatos en la sede del partido, y posteriormente, sobre las 11,15, se reunirá con alcaldes y concejales del partido.

Aznar recorrerá algunas de las calles de la ciudad en un paseo electoral centrado principalmente en la Calle Mayor y la Plaza de Abastos, lo cual está previsto para las 11,45. A las 12,30 ofrecerá una rueda de prensa en el hotel Castilla Vieja, y aproximadamente una hora después se dirigirá al cine Rey D. Sancho para participar en un mitin.

Almorzará con afiliados y simpatizantes en el hotel Rey Sancho, desde el que partirá hacia Burgos alrededor de las 16,30 horas.

MITIN DE JOSE BARRIONUEVO

El ministro de Transportes, Turismo y Telecomunicaciones también visitará mañana Palencia, donde intervendrá en un mitin-fiesta que tendrá lugar a las ocho de la tarde en la discoteca "EROS". Previamente, a las cinco de la tarde, ofrecerá una rueda de prensa en el restaurante Bar Villar.

Elecciones

Actos del PP

DIA 10

Cevico Navero: En el Ayuntamiento, a las 19 h. Intervienen Jesús Mañueco y Juan Carlos Guerra Zunzunegui.

Baltanás: Ayuntamiento, a las 21 h. Intervienen los mismos candidatos.

Tariego: Escuelas, a las 20,30 h. Intervienen Celinda Sánchez y José Antonio Sacristán.

Autilla del Pino: Salón cultural, 20,30 h. Felipe Calvo y José Luis López Henares.

También habrá actos electorales en Cubillas de Cerrato, Población, Alba, Vertavillo, Castrillo de Onielo, Villaconancio, Hérmedes, Villamartín de Campos, Pedraza, Torremormojón, Villerías, Ampudia, Santa Cecilia del Alcor, Reinoso, Soto, Valle de Cerrato y Hontoria.

Palencia: a las 16,30 h. tuvo lugar un café coloquio en el barrio San Juanillo, en el que participó José Luis López Henares.

EL TIEMPO

Cielos poco nubosos

El cielo estará poco nuboso o despejado, aunque en las zonas montañosas y sus inmediaciones del NE de la región habrá algunos intervalos nubosos, informó hoy el Centro Meteorológico Zonal del Duero.

El viento soplará flojo y en ocasiones moderado y racheado, del NE y las temperaturas descenderán ligeramente.

Las máximas oscilarán entre 14 y 18 grados y las mínimas variarán de madrugada entre cero y cuatro grados.

Mañana, miércoles, el cielo estará poco nuboso o despejado. Sólo en las zonas montañosas del NE y sus inmediaciones habrá algunos intervalos nubosos.

El viento soplará flojo y en ocasiones moderado y racheado del NE y las temperaturas descenderán.

El ambiente será desapacible. Las máximas previstas oscilarán entre 11 y 15 grados.

REGISTRO CIVIL

NACIMIENTOS

María Antolín Vega, de Asterio y María del Mar.

Elena Martínez, de Miguel Angel y María Mercedes.

M.C.D.2022

Ante las Jornadas de animación y salud comunitaria

Valladolid, 19,20 y 21 de octubre

Una experiencia curiosa que se puede vivir durante unas vacaciones estivales es ver cómo se desplazan los grupos humanos en un incesante ir y venir acelerado y acalorado, pero sin hallar bastantes veces, el descanso y la calma que generalmente anhelamos los urbanos, en que podemos liberarnos durante esos días escasos de la rutina cotidiana de todo el año.

En una de esas zonas, que es tierra natal de los antepasados y mía, ví como algunos de los transeúntes terminaron aparcando sus vehículos y por unos días, decidieron tomarse la vida con tranquilidad y relajo. Se encontraron en el paraíso perdido de sus mayores, donde, ahora forasteros, ellos y sus hijos y, tal vez, sus nietos venían a disfrutar realmente unas vacaciones. Lástima que no haya mucho con qué distraerse: ni video juegos para los hijos, ni máquinas tragaperras para matar el tiempo y tirar los dineros, ni bares musicales, ni litronas, ni tantas y tantas atracciones fantásticas que se encuentran en la ciudad para evadirse y distraerse los contados momentos de ocio que tenemos. Sin embargo, se puede pasar unos días a gusto junto a los paisanos, y chicos y mayores hasta se sienten más unidos y mejor en todos los aspectos.

Esto me sugiere que todavía es posible mejorar la calidad de vida y promocionar el bienestar de nuestras gentes. Más aún, nuestra preocupación primera debiera ser la animación y salud comunitaria, antes que tantas otras cosas, de quienes nos precedieron en el trabajo y el esfuerzo así como también de los que, no tardando, continuarán desarrollando el trabajo y el esfuerzo que la mayoría de nosotros desempeñamos y cada día secundamos, cada quien en su puesto y lugar, de vuelta ya en casa reconfortados y más animados.

Pero como me decía un amigo de la infancia: qué adelantamos con tener parques y jardines, calles pavimentadas, plazas con bancos y fuentes con agua si no tenemos quienes los disfruten, si los niños andan tristes y los ancianos no pueden pasearse por ellos. De qué sirve tanto confort y modernidad si nuestros mayores ya no tienen amistades y carecen de ambientes apropiados para hacer la tertulia o están privados de espacio para distraerse. Cómo, en fin, niños y mayores crecerán sanos y felices y vivirán sus vidas si carecen de medios para la convivencia animada y jovial, si ellos no saben organizarse actividades ni hay quien esté dispuesto a colaborar en la creación y desarrollo de las mismas.

Necesitamos llevar ánimo a las gentes de los pueblos, aunque tampoco están mucho mejor las ciudades en el plano de la acción social y desarrollo comunitario por más que aparenten lo contrario. Hay que llevar risas, alegría y dinamismo a los hombres y mujeres que han perdido estas disposiciones porque durante años se los ha dejado solos y no ha habido quien, ante el éxodo masivo y la emigración de amigos y paisanos, haya colaborado con ellos para mantener la juerga y la animación que antes les caracterizaba. Y ante la pena de los que se fueron no ha habido capacidad para reaccionar en quienes quedaron, perviviendo con la nostalgia en medio de tanta desolación.

Especialmente a los más jóvenes hay que enseñarles códigos de ocupación del tiempo libre sin tantos contenidos formales, instruyéndolos para que saquen provecho de los espacios abiertos y disfruten de las situaciones amistosas, uno y otras enriquecen su personalidad, afirman su carácter y les llenan de experiencias nuevas al entrar en contacto con otros seres y otras maneras de vivir, y les pueden exponer otras ideas sobre la vida que ayudarán a mejorar la propia realidad sin tener que depender absolutamente de los dineros para divertirse, ni de las máquinas tragaperras para entretenerse, ni de las cajas mágicas para distraerse ni de los ruidos estridentes y ensordecedores, ni de la química y el alcohol para evadirse. Estos jóvenes sobre todo, que no han pasado siquiera de la estación primaveral de su vida, están siendo educados como si la vida no tuviera más que otoño e invierno donde la alegría se convierte en pesadumbre, la ilusión en hastío, el entusiasmo se vuelve nostalgia y la inactividad es puro aburrimiento. A estos jóvenes los estamos acotumbrando a vivir una vida sin sentido, vacía de contenidos vivificadores, y no los estamos ayudando a descubrir los verdaderos valores humanos esenciales.

No obstante, después de la experiencia de las recientes vacaciones me parece que es posible todavía la creatividad y levantar el ánimo de nuestro hombres y mujeres, mayores y niños juntos, para que por ellos mismos o contando con la colaboración de agentes sociales, de la más diversa condición y procedencia, se pueda ir reconstruyendo la sociología de cada territorio humano (aquello que sea más peculiar y propio para cada grupo y localidad o zona) si somos capaces de prestar una cierta atención a las relaciones interpersonales, a la organización de los grupos y las personas, y al desarrollo de un modelo cultural amplio que ocupe el tiempo libre y ocioso, compatibilizando los cambios surgidos últimamente sin renunciar a las raíces y tradiciones toponímicas particulares. Con metodologías creativas y participativas y con técnicas sociales preventivas, a través de recursos propios o facilitados institucionalmente, la persona donde quiera que esté y de cualquier condición que sea podrá hacer uso adecuado de sus disposicones naturales; de este modo, cada uno conseguirá ser creador de cultura, en el sentido más amplio y diversificado, y podrá contribuir a solucionar los problemas sociales y cívicos de su entorno participando activamente mientras se halla en él, o retornar jubiloso para integrarse en él siempre que lo desee. Todos podemos ser agentes de animación y salud comunitaria en bien nuestro y de los otros.

Las Jornadas de Animación y Salud Comunitaria en Menores, que se celebrarán en Valladolid los días 19, 20 y 21 de octubre próximo, quieren atraer al mayor número de profesionales de los Servicios Sociales y a cuantos trabajan o están preocupados por este tema, a fin de que entre todos los participantes se pueda debatir el programa presentado y con ellos favorecer y orientar la vida de los colectivos más jóvenes de nuestra comunidad regional.

J. Donoso Valdivieso Pastor
Coordinador de las Jornadas

Inmobiliaria "NOVA, S. A."
VENDE
LLAVE EN MANO
VIVIENDAS UNIFAMILIARES EN Pº LAS ROZAS GUARDO
4 dormitorios
Salón comedor
Cocina amueblada
Baño y aseo
Garaje
Precio 8.375.000

INFORMACION
Tfno. 85 21 21
Tfno. (91) 729 03 24

MATRIMONIO
Sin hijos, y con edad de 45-55
SE NECESITA
Para chalet en las proximidades de Madrid. Ella, trabajo doméstico. El, jardín y ayudas. Vivienda independiente. Seguridad Social y remuneración a convenir.
Interesados, pueden llamar al (91) 5339375 o escribir al Apartado de Correos 151.014 de Madrid.

006
PROTECCION CIVIL

I Concurso de la cátedra literaria «José Zorrilla»

La Cátedra Literaria "José Zorrilla" convoca su I Concurso Literario con arreglo a las siguientes:

BASES

1ª.- Podrán participar todas las personas que lo deseen sin otra limitación que enviar sus trabajos en castellano, mecanografiados a doble espacio y con una extensión máxima de seis folios.

2ª.- Los trabajos presentados irán identificados por un lema, y acompañados por una plica, en sobre cerrado, donde se repetirá el lema y nombre y domicilio del autor.

3ª.- Se establecen 3 secciones:
a) Poesía: Con libertad de asunto, metro y rima.
b) Relato o ensayo: Cuentos, experiencias, actualidades, etc.
c) Teatro: Breve obra teatral, representable, en cualquiera de los géneros.

4ª.- Todos los trabajos serán rigurosamente inéditos y totalmente originales, no admitiéndose adaptaciones.

5ª.- Se establecen para cada sección los siguientes premios:
Una peseta simbólica.
Diploma acreditativo.
Publicación de honor en el libro-memoria que se edite al efecto.

6ª.- Los trabajos se remitirán a Cafetería "Padova", Fuente Dorada, Valladolid, antes del 1 de diciembre de 1989, y el fallo del jurado se publicará en la reunión del 5 de enero de 1990, y en la prensa y radio locales.

7ª.- Tratando de estimular la auténtica creación literaria el jurado podrá declarar desiertos los premios en aquellas secciones en que los trabajos no alcanzaren la calidad requerida. El fallo será inapelable.

INEM

Nuevos cursos con expectativas de empleo

La Dirección Provincial del INEM hace pública la convocatoria de nuevos cursos, incluidos en el Plan de Formación e Inserción Profesional y que se iniciarán a partir de la segunda quincena del presente mes de octubre.

Se trata de dos cursos de "Reparación de Tractores", con treinta plazas, a impartir en Venta de Baños y que se desarrollarán en colaboración con Metrac. Asociados, S. A., con expectativas de empleo posterior en la misma empresa. El nivel mínimo exigido es de estudios primarios, valorándose la experiencia justificada en la especialidad. Las solicitudes podrán presentarse antes del día 16 de octubre en las Oficinas de Empleo, donde se facilitará más detallada información.

Otro curso es el que se desarrollará en Villamuriel de Cerrato en colaboración con SUHECA, S.A., y con expectativas de empleo en la empresa, sobre "Montaje y Mantenimiento de instalaciones de distribución". Tiene este curso quince plazas, siendo el nivel mínimo exigido FP-1 o FP-2, de la Rama Electricidad, o solicitantes con experiencia en montajes eléctricos, debidamente justificada. Igualmente, las solicitudes podrán presentarse en las Oficinas de Empleo hasta el próximo día 16.

Podrán optar a estos cursos los parados y aquéllos que participen en los mismos recibirán una beca de 572 pesetas por día lectivo si son menores de 25 años y una ayuda equivalente al 75% del salario mínimo si son mayores de esa edad. Además quienes tengan que desplazarse desde su localidad de residencia percibirán 891 pesetas por día lectivo.

PATRONATO MUNICIPAL DE DEPORTES
Ayuntamiento de Palencia

"DIA DE LA BICICLETA"

Día: 12 de octubre de 1989
Hora: 12 de la mañana
Salida: Parque del Salón
Circuito: URBANO

M.C.D.2022

RECUERDOS VIEJOS

- **Otro juicio por homicidio**
- **Un guarda jurado mata a un pastor**
- **Cambio de nombres en el callejero**
- **Temporada feliz para los cazadores**

HACE 100 AÑOS
(10 de octubre de 1889)

Seguía "trabajando" a destajo la Audiencia; ahora, para ver un juicio por homicidio, procedente, como el de hornadas anteriores del Partido Judicial de Cervera. Ocupaba el banquillo de los acusados un vigilante de las minas de Vallejo, quien había dado muerte al jefe de la Estación de Cillamayor. Según las diligencias, el origen de todo estaba en el desajuste entre las mercancías, que habían llegado a la mina, y las que figuraban retiradas de la Estación; en los talonarios había enmiendas y raspaduras, por lo que se había culpado al vigilante de manipulación en beneficio propio. Contrariado, buscó al jefe de Estación, sobre el que disparó varias veces un revólver y creyendo haberle dado muerte, se fue a casa para suicidarse. El ferroviario, que presentaba fuertes golpes en la cabeza, falleció unos días después. El abogado defensor presentaba otra versión de los hechos: que quien había disparado, sin acertar, fue el jefe de Estación, arrebatándole su defendido el arma y golpeándole en la cabeza, lo que le causó la muerte.

Comenzó el juicio, con un detalle desconocido: que el acusado pidió permiso, y lo obtuvo, para tomar apuntes de las declaraciones de los testigos.

* * *

Y nada más dio de sí la jornada, como no fuera que el Correo de Asturias había llegado a Palencia con casi tres horas de retraso, a causa del descarrilamiento de un mercancías.

HACE 75 AÑOS
(10 de octubre de 1914)

Hacia Fuentes de Valdepero marchó el juez de Instrucción, para hacer las diligencias pertinentes en un delito de sangre, saldado con una muerte. Según las primeras versiones, un guarda jurado había sorprendido a un pastor cogiendo uvas furtivamente; le exigió que se las entregara, a modo de "cuerpo del delito" y como observara que el pastor iniciaba un movimiento sospechoso, se echó la carabina a la cara al tiempo que le gritaba: "¡Estate quieto!". Pensó el pastor que no se atrevería el guarda a usar el arma y se abalanzó sobre él, en el momento en que disparó la carabina, atravesándole el proyectil el vientre. Tal era la versión del guarda.

* * *

En Villamartín se declaró un incendio en la casa de José Ortega; todo el pueblo acudió a toque de campana y en poco tiempo las llamas quedaron controladas.

* * *

Un nuevo atropello en Cuatro Cantones, donde un ciclista se llevó por delante a un niño, causándole más susto que lesiones. Pero, como matizaba la información, los accidentes ciclistas estaban "a la orden del día", se insistía en la necesidad de que el Ayuntamiento abordara aquel problema circulatorio con el fin de que las calles gozaran de la tranquilidad, que antaño tuvieron.

HACE 50 AÑOS
(10 de octubre de 1939

Cambio de nombres en el callejero urbano. Según se informaba, obreros municipales estaban llevando a cabo el cambio de lapidas en diferentes calles, en cumplimiento de un acuerdo municipal. Los realizados afectaban a las siguientes:

Calle de Pi y Margall, que pasaba a denominarse de Ricardo Cortes; Jaime Vera, García Morato; Ruiz Zorrilla, Santa María de la Cabeza; Nicolás Salmerón, Héroes del Baleares; Castelar, Héroes de Belchite; Vicente Barrio, Cuartel de Simancas; José Nakens, Ciudad Universitaria; Ruiz García, Empedrada.

* * *

Lamentable accidente en la finca de "Los Alfoces", en Antigüedad, propiedad de Alejandro Nieto. Llevaba un carro de abono el obrero Benito Román, de 51 años, casado, cuando las mulas sufrieron un espanto; en el percance, una de las ruedas pasó sobre el pecho del obrero, que se había caído; resultó mal herido, siendo atendido en el caserío, adonde llegó el médico don Demetrio Mañueco, pero nada se pudo hacer por el infortunado Benito.

HACE 25 AÑOS
(10 de octubre de 1964)

Fuera de las informaciones más o menos oficiales, la noticia del día estaba en la caza. Los corresponsales del diario daban cuenta de que vivían los cazadores momentos de felicidad: había mucha caza y abundaban las piezas cobradas, a pesar de que también eran numerosas las escopetas, algunas llegadas del extranjero, dada la fama cinegética de la región.

* * *

En la capilla del Instituto "Jorge Manrique", cuya directora era doña Amelia Garrido, fue oficiada la misa del Espíritu Santo para la solemne apertura de año académico. Presidió los actos el gobernador civil, Conde de Toreno; luego, en el paraninfo el profesor don Simón Mediavilla pronunció la lección inaugural, que trató sobre "Anverso y reverso de Séneca".

* * *

También se reunió el Patronato "José Antonio Primo de Rivera", para la mejora de la vivienda rural, estudiando diversas peticiones y concediendo ayudas.

* * *

En el Club de Amigos de Alemania se ofreció una interesante colección de documentales, espléndidamente filmados sobre motivos germanos, culturales, históricos, paisajísticos.

062
GUARDIA CIVIL

IBERDUERO–PALENCIA

Informa que en el día que se indica se cortará el servicio de energía eléctrica a las siguientes instalaciones:
DIA 11-10-89, MIERCOLES:
DE 9 A 11 HORAS:
Afectará en Palencia al sector Iberduero, María de Molina, calles Guzmán El Bueno, números 1, 3 y 5; y c./ La Paz, números 4 y 6.
El horario es aproximado. – Se ruegan disculpas.
Palencia, 10 de octubre de 1989

CARTAS AL DIRECTOR

En la sala de espera

Muy Sr. mío: Con el ruego de publicación, paso a manifestarle lo siguiente: "Entre algunas de las irregularidades que en ciertos ocasiones se vienen produciendo en materia de asistencia sanitaria, destaca la que hace escasas fechas se pudo comprobar en uno de los establecimientos sanitarios de nuestra ciudad, y de la cual, por constituir una patente falta de desconsideración que para los pacientes representa, no podemos por menos que discrepar.

Sucedía cuando en el trancurso del tiempo señalado para la consulta hacían acto de presencia junto a la puerta de entrada al consultorio tres representantes de otras tantas casas comerciales de venta de material y efectos sanitarios, los que guardando cola con los enfermos que habían acudido allí a la consulta iban pasando a medida que les iba llegando el turno con la consiguiente pérdida de tiempo y la lógica desfavorable repercusión para los enfermos que se hallaban a la espera para ser recibidos por el especialista.

No se pretende poner reparos ni impedimento alguno a la actitud de esos profesionales, que como otros muchos ejercen una profesión tan digna y honrada como cualquier otra de la que se puede desarrollar en otros campos de la actividad humana.

No se trata tampoco de dar notoria publicidad a una cuestión que tan sólo es ocasionada por un defecto de forma, que no de fondo.

Tan sólo se desea patentizar que el horario que previamente pueda existir en los consultorios de esta clase, si es que por similitud pudiera darse en otros idénticos, se íntegramente repetado para atender a los pacientes que durante los días hábiles acuden a ellos, acerca de lo cual debe existir un grado de prioridad, reservándose las personas que los regentan la atención de recibir a otras personas ajenas a los enfermos, fuera de los horarios de consulta que tienen establecidos y que por ser ello de una fácil solución, por concepto alguno debería ser motivo de la menor queja o disconformidad por parte de los enfermos que a ellos acuden.

Atentamente le saluda

Clemente Me

En el I.F.P. «Camino de la Miranda»

Los alumnos procedentes del «M. de Cervantes» comenzarán sus clases en noviembre

En el día de ayer tuvo lugar en el Instituto de Formación Profesional sito en el Camino de la Miranda, una reunión presidida por el director provincial de Educación y Ciencia, estando en la misma el director del centro, la presidenta de la Federación de Asociaciones de Padres de Alumnos, el presidente de la Asociación de Padres del Centro y miembros de la Junta de Personal Docente no univeristario.

Dado el problema creado por la escolarización de los alumnos del Centro "Miguel de Cervantes", la Dirección Provincial de Educación y Ciencia ha acelerado las obras del Centro al 30 de octubre, siendo su plazo de contratación hasta el 31 de diciembre. Para poder cubrir la escolarización de los alumnos la empresa constructora ha puesto a disposición de la Dirección Provincial 6 aulas de la parte en obras. Habiendo visitado dichas aulas los miembros arriba citados, si bien su estado es de posibilidad de uso por estar concluidas, se ha detallado por parte de la F.A.P.A., Asociación de Padres y Sindicatos las siguientes dificultades, a pesar de estar el mobiliario, equipamiento, profesorado y horarios confeccionados:

-Ruidos de obra.

-Posibilidad de accidentes, a pesar de las precauciones tomadas.

-Posibilidad de robos nocturnos.

-La dificultad de los alumnos de desarrollar la actividad escolar en situación desfavorable que repercutiría en su rendimiento.

Por todo ello, la Dirección Provincial, considerando en extremos acepta la propuesta de la F.A.P.A., Asociación de Padres y Junta de Personal, de retrasar el comienzo de las clases al día 2 de noviembre y a pleno rendimiento.

La Federación der Asociaciones de Padres y el presidente de la Asociación convocan a los padres de alumnos del Instituto a una asamblea para informarles del acuerdo alcanzado. Dicha asamblea tendrá lugar en el Salón de Actos del Centro el próximo miércoles día 11 a las 8 de la tarde.

M.C.D.2022

HERRERA DE PISUERGA

Pleno Municipal Extraordinario

Preparando el Diciembre Cultural

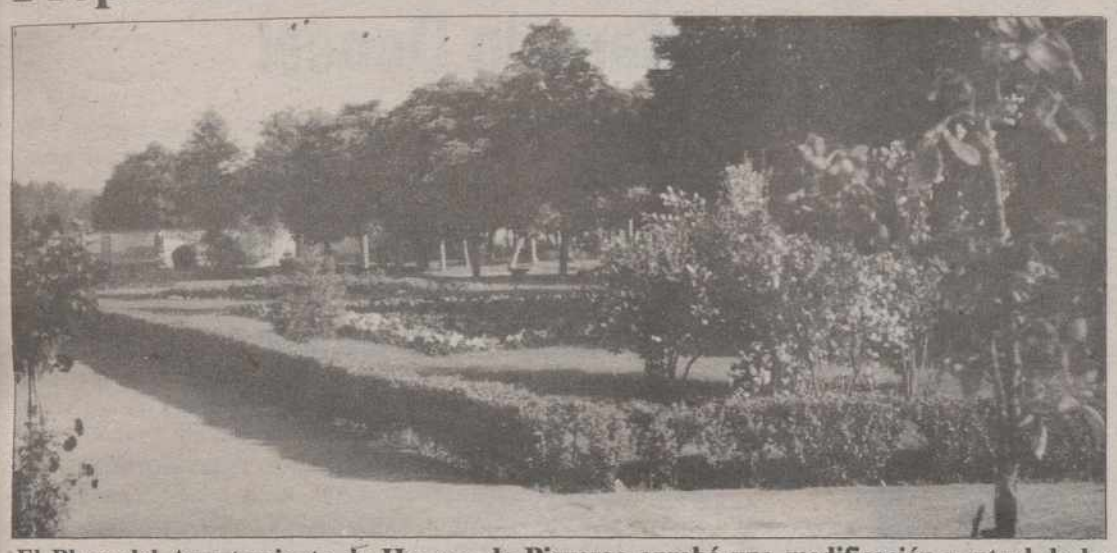

El Pleno del Ayuntamiento de Herrera de Pisuerga aprobó una modificación puntual de las normas subsidiarias

M. C.

Con un solo punto a tratar y dos más que se incorporaron de urgencia, el Ayuntamiento de Herrera de Pisuerga celebró el pasado viernes un Pleno Extraordinario.

Se trataba de aprobar provisionalmente una modificación puntual de las normas subsidiarias, tema que, como contempla la Ley del Suelo, ya había sido incorporado inicialmente en el Pleno del día 27 de junio pasado.

Como consecuencia de haber sido concedida por la Diputación Provincial una subvención de la convocatoria para el fomento de empleo y recuperación de edificios de interés público, se incorporó de urgencia facultar ampliamente al alcalde para la firma del correspondiente convenio con el presidente de la Corporación, acontecimiento que tendrá lugar el próximo día 18 de los corrientes.

Asimismo, se propuso al Pleno el acuerdo de instar al Servicio Territorial de Fomento, un informe oficial de la situación real en que actualmente se encuentran las obras de las 26 viviendas concedidas de protección oficial, iniciadas hace más de un año y actualmente paralizadas.

Es de destacar que todos los puntos fueron aprobados por unanimidad de todos los componentes de la Corporación.

DICIEMBRE CULTURAL

El Departamento de Cultura del Ayuntamiento viene organizando tradicionalmente una serie de actos culturales de gran atractivo y aceptación, donde se desarrolla un amplio programa en el que destacan los conciertos musicales, teatro, poesía, exposiciones de arte, concurso de villancicos, conferencias, etc.

Este año ya se están iniciando las gestiones, que tienen como novedad ofrecer la participación de las diversas asociaciones y agrupaciones locales, además de ofertar un concurso de carrozas para la Cabalgata de Reyes, con premios en metálico de cerca de ciento cincuenta mil pesetas.

Del contenido del programa, daremos cuenta en su día. En el mismo colaboran ampliamente la Diputación Provincial y la Junta de Castilla y León.

OSORNO

Asamblea Extraordinaria de Cruz Roja

Apelio Martín
Corresponsal

El pasado viernes se celebró en la Casa de la Cultura de Osorno Asamblea Extraordinaria de Cruz Roja con la presencia del presidente, secretario y director del Voluntariado de la Asamblea Provincial. También asistieron la alcaldesa de Osorno, algunos alcaldes de la zona y los componentes de la Asamblea Local.

El motivo de la reunión fue en principio considerar prioritaria la obra de ampliación del destartalado edificio de Cruz Roja de Osorno, que necesita también -y con urgencia-, la renovación de su actual estructura para que pueda cumplir mejor su cometido.

Dña. Petra García, alcaldesa de Osorno, propuso para resolver con la mayor celeridad este problema la aportación de cien mil pesetas por cada uno de los 12 municipios de la zona, comprometiéndose ella personalmente a buscar el dinero restante para culminar la obra en proyecto.

Dicha propuesta fue aprobada por unanimidad por los alcaldes asistentes. El presidente de la Asamblea Provincial, Sr. Pallarés Paz, aseguró que Cruz Roja está cambiando sustancialmente a mejor porque así lo exige actualmente la demanda social. Recomendó mentalizar a la población para que colabore con tan benéfica institución permitiéndola ofrecer mejores servicios... y aseguró que, de no funcionar adecuadamente algunas Asambleas Locales, las que no lo hicieran bien, pudieran desaparecer en beneficio de otras localidades que se comprometiesen a ofrecer mejores prestaciones.

El Sr. Conde del Teso, director provincial de la Unidad del Voluntariado de Socorro y Emergencia, expuso pormenorizadamente las prestaciones asistenciales y sociales de Cruz Roja y razonó por qué disponer en una zona de una Base de Primeros Auxilios es un beneficio inestimable que merece conservarse.

Finalmente el Sr. Font Arellano, secretario provincial, exhortó a los Ayuntamientos a que se hiciesen socios institucionales de Cruz Roja y a responsabilizarse de la Base de Primeros Auxilios para reparar los deterioros que en ella puedan producirse.

Orencio Vega y Carlos de la Hoz, directivos de nuestra Asamblea Local y verdaderos artífices y responsables de su funcionamiento, expusieron a los dirigentes provinciales de Cruz Roja las dificultades y problemas que actualmente tiene planteados tanto la Base de los Auxilios como la Asamblea Local.

GUARDO

Programa de Educación Permanente de Adultos

Corresponsal

El Ministerio de Educación y Ciencia, en colaboración con el Ayuntamiento de Guardo, ha puesto en marcha el Programa de Educación de Adultos, que se imparte preferentemente en el Centro "Villa de Guardo" (antiguo "Artes y Oficios").

Este programa va dirigido a los siguientes grupos:

1.º Graduado Escolar, en el que se proyectarán una serie de actividades de carácter fundamentalmente educativo para personas mayores de 16 años que aún no posean ese título por razones de orden social o económico.

2.º Alfabetización, en el que las actividades a desarrollar van a ir encaminadas no sólo a ayudarles a adquirir conocimientos básicos -lectura, escritura y cálculo-, sino a estimular su comprensión y dominio de los problemas de higiene, salud, economía doméstica y educación infantil, así como a desarrollar su autonomía y su participación en la vida colectiva.

3.º Animación Sociocultural, en donde se pretende realizar actividades de carácter formativo -conferencias, cursos, mesas redondas, teatro, fiestas, etc.– Las finalidades que se persiguen con estas actividades son las de fomentar una conciencia de necesidades culturales, crear una valoración positiva por lo cultural y lograr una mayor participación en la vida asociativa como forma de afrontar problemas comunes.

4.º Por último, este programa contempla el impulso y desarrollo de unos cursos ocupacionales tendentes a la renovación de los conocimientos de tipo profesional, y a la adquisición de nuevos conocimientos que permitan posteriores adaptaciones. Resaltar, asimismo, en la programación de este curso, la atención a dos sectores de la población con unas necesidades evidentes de promoción y desarrollo: las amas de casa y los trabajadores. Para las amas de casa se impartirán talleres diversos, además de permitirles el acceso a programas culturales y educativos -cultura general, tertulias...-, que faciliten una inserción más racional de la mujer en la sociedad.

Por lo que se refiere a los trabajadores podrán acudir al centro en busca de la cualificación necesaria que les permita salir adelante en el ambiente de competitividad que se avecina con la plena entrada en la Comunidad Económica Europea y con el Acta Unica de Trabajo. A tal fin se impartirán cursos de acceso a Formación Profesional 1 para trabajadores.

El Centro Educativo "Villa de Guardo" tiene abierto el plazo de matrícula para todos aquellos alumnos -chicas y chicos mayores de 14 años que no estén escolarizados– que así lo deseen. El Programa de Compensatoria pretende a través de una preparación práctica complementada con una formación teórica, conseguir insertar a los jóvenes en el mundo laboral.

Se comunica, por último, a todos los alumnos inscritos en los programas de Educación de Adultos y Compensatoria que las actividades darán comienzo el día 23 de octubre, a las 10 de la mañana o a las 7 de la tarde para aquéllos que sus ocupaciones les impidan incorporarse por la mañana.

1989
30 ANIVERSARIO
Declaración de los Derechos del Niño

QUIEN BIEN TE QUIERE TE HARÁ LLORAR feliz

PROTEGER AL NIÑO
ES PREPARAR UN FUTURO DE PAZ
SI TU HIJO TE IMPORTA, ORIENTATE

Escribe a Filium
Apartado 2421, 28.080 Madrid

FILIUM agradece la publicación gratuita de este anuncio

M.C.D.2022

VILLARRAMIEL

Inaugurada y abierta al público la nueva industria de confección de prendas de piel

Asistieron numerosas autoridades

Vista general de la nueva fábrica de confección de prendas de piel

Mariano VALERO

El pasado jueves, día 5, publicábamos una amplia información sobre la nueva fábrica de confección de prendas de piel, ante y novac que el empresario zaragozano José Luis Montañés Latre ha construido en Villarramiel. Y lo hacíamos adelantándonos a la noticia que se iba a producir el sábado, que no era otra que la inauguración de dichas instalaciones, que además de la sección de confección cuenta con una amplísima exposición -toda la planta baja-, donde se puede encontrar todo tipo de prendas, incluidas las de alta peletería y el correspondiente departamento de venta al público.

Llegó el día "D" para este decidido y emprendedor empresario maño y allí se encontraban todas las autoridades locales, provinciales y una importante representación de las autonómicas, con el presidente de las Cortes, Carlos Sánchez Reyes y varios directores generales de la Junta de Castilla y León, entre ellos el de Economía y Hacienda, Javier Valenzuela. Asistieron además al acto de inauguración, que tuvo lugar a partir de las seis de la tarde, numerosos vecinos de la localidad y no pocos de los candidatos, de los más importantes partidos políticos, que se presentan a las elecciones del próximo día 29. Como se ve el acontecimiento tuvo una trascedencia singular.

AGRADECIMIENTO DEL EMPRESARIO

Actuó como presentador nuestro buen amigo Pedro Sáiz, que saludó a las autoridades y vecinos de Villarramiel y destacó la personalidad de "este hombre y empresario valiente que es José Luis Montañés". Seguidamente el párroco de la localidad, don Julián Pérez Alonso, bendijo las instalaciones, dando paso a las distintas intervenciones. El propietario de "Villarramiel Piel, S.A." fue muy breve, dando gracias a Dios por haber podido llevar a cabo su proyecto y a todas las autoridades, sobre todo al Ayuntamiento villarramielense, por las facilidades que le han dado para instalarse.

INTERVENCIONES DE AUTORIDADES

A continuación dirigieron breves discursos el delegado territorial de la Junta de Castilla y León, Venancio Calderón; el director general de Economía y Hacienda de la Administración autonómica, Javier Valenzuela; el presidente de la Diputación, Jesús Mañueco Alonso; gobernador civil, Esteban Egea; el presidente del Legislativo castellano-leonés, Carlos Sánchez Reyes y cerró el turno de intervenciones el alcalde en funciones de la localidad pellejera, Manuel Gómez Lesmes.

Todos ellos destacaron la decisión y la valentía del empresario zaragozano, agradeciéndole que se hubiese fijado en una localidad palentinapara instalar su importante industria y por el importante número de puestos de trabajo que va a crear, que puede pasar del centenar. Asimismo subrayaron que en nuestra tierra se necesitan muchos empresarios tan emprendedores como José Luis Montañés para conseguir un desarrollo económico-industrial que contribuya a elevar el nivel de vida de nuestros ciudadanos.

ESCUELA DE OFICIOS

Por su parte el alcalde, Manuel Gómez Lesmes, agradeció asimismo al empresario la elección de Villarramiel para instalar su fábrica y recordó que desde el primer momento en que el anterior alcalde, Cecilio Noriega, habló del proyecto al resto de miembros de la Corporación , todos lo acogieron con gran entusiasmo y decidieron poner de su parte cuanto fuese necesario para que el mencionado proyecto se convirtiese en una realidad. Destacó los esfuerzos del municipio por poder cumplir todos los compromisos adquiridos con el empresario y se mostró satisfecho por este motivo. Finalmente y aprovechando la presencia de las numerosas autoridades, recordó que Villarramiel demanda desde hace tiempo una Escuela de Oficios en la que se formen profesionalmente tanto los especialistas en el curtido tradicional que tanto renombre ha dado a la villa como los futuros trabajadores de la nueva fábrica que se inauguraba en esos instantes.

Además de las autoridades y vecinos de la localidad la empresa había invitado al acto y a conocer las modernas instalaciones de la nueva factoría a numerosos profesionales del sector peletero, que se desplazaron desde los más diversos lugares de la geografía española. La impresión de todos ellos, según pudimos comprobar, fue muy positiva y quedaron admirados por las instalaciones.

Así pues, desde el sábado, los palentinos y castellano-leoneses contamos en Villarramiel con una fábrica-tienda de prendas de piel, ante, novac y de alta peletería, de calidad y a precios muy competitivos, donde podernos vestir a la última moda y desde luego satisfacer los gustos más refinados.

PAREDES DE NAVA

Comunicado del concejal del Grupo Mixto, Marcelo Doncel

Ruego, Sr. director de este digno periódico, tenga a bien emitir este comunicado, con relación a esclarecer ciertas aptitud que tomaron en contra de mi persona los Sres. Velázquez y Rod guez, concejales del Ayuntamiento de Paredes de Nava:

Sr. Velázquez, las afirmaciones hechas por mi persona en sesión del 11 de agosto del 89, son copia de los acuerdos tomados p la Comisión de Gobierno a la que Vd. pertenece y son las siguiente

El día 17-7-89 la Comisión le aprobó factura por gastos de vi por 9.060 ptas., el día 26-12-87 por valor de 4.530 ptas., el 18-6- una factura sin especificar cantidad, el 24-9-88 una factura de 25.5 ptas. ¿A dónde ha ido Vd.? ¿Qué es lo que fue a representar? opinión es que no fue a nada. Los frutos de esas gestiones brillan su ausencia. Sr. Velázquez, si Vd. fuera honesto, por pura ét habría dimitido como miembro de la Comisión de Gobierno, p no es muy correcto separarse del Grupo Popular y seguir siendo d Comisión. En cuanto a las acusaciones que hace Vd. a ciertas pe nas para su propio lucro, las afirmaciones las hace Vd. según teorías, que yo, no he mentado a dichos señores que Vd. ha hecho sus manifestaciones.

Al Sr. Rodríguez le diré en primer lugar, como al Sr. Velázque las facturas que le aprobó la Comisión:

El día 7-11-87, de 2.060 ptas.; el día 8-5-88 otra de 4.560; el 5-11-88 otra de 8.296 ptas.; el día 8-7-89 otra de 6.795 ptas. dónde ha ido Vd.? ¿Dónde están su frutos? ¿Por qué no dan V cuenta al Pleno de sus frutos?

Con respecto a la manifestación que hace Vd. que yo ando p los pasillos y pregunto que cuándo cobramos los concejales, Sr. R dríguez, en una reunión y conversación mantenida con Vd. el port voz liberal y yo, nos manifestó Vd. que no aprobaba los presupues si antes no había recibido el dinero que le adeudaba el Ayuntami to. Vd. el otro día en sus manifestaciones dijo que percibía un sala muy bueno. ¡Que Dios se le siga conservando! Pero no critique V quien ha pedido en la ley lo que es suyo y con un retraso de 26 mes Previamente antes de consignar las retribuciones de los concejal Vd. quería más dinero por pertenecer al grupo del Gobierno, al cu yo en esos momentos también pertenecía, y me opuse, pues creía q haríamos una discriminación sobre los demás concejales. Tamb le recuerdo como referencia a unas manifestaciones que hizo V contra un vecino muy duras, pero en el Pleno se quedó mudo. S Vd. perfectamente por qué abandoné el grupo del PSOE, por la fa de respeto que tuvieron mis compañeros hacia mi persona en plenos del 24-6-88 y 22-7-88, incluido Vd. y el Sr. Velázquez. Me plico:

En ruegos y preguntas, el 22-6-88, con toda humildad, hice siguiente pregunta: ¿Sr. alcalde, se dice y se comenta que el S secretario está llevando la Secretaría de Cisneros? El secretario s permiso de la presidencia, todo excitado, contesta: "Antes de habl se informa bien, porque lo que ha dicho es falso". "Son improcede tes sus manifestaciones". "Está faltando al orden en las sesiones "Con permiso o sin él, me ausento de la sesión, y se levantó sesión". El 22-7-88, al aprobar el Acta, supliqué a la Corporación q esas palabras en el acta (algunas de ellas reflejadas) desacreditab mi persona, pedí que fueran rectificadas. Mi grupo político hizo ca omiso a mi petición y por si esto fuera poco, dos meses después vuelven a "machacar" los de mi grupo político. Ante esto que expuesto, no me quedó otro remedio que irme al Grupo Mixt Quiero que sepa, Sr. Rodríguez, que yo no soy ningún "tránsfug sigo y seguiré siendo fiel a los que me votaron, al programa que unión del Sr. Lobato confeccionamos para el bien del pueblo general. Por último, les diré a ambos señores lo siguiente:

1.º Sr. Rodríguez, si Vd. no quiere cobrar las retribuciones, p qué lo aprobaba con su voto? 2.º ¿Cómo es posible después de tra curridos varios meses desde la famosa "comida", pregunta Vd. q sucede de la instalación de cierta empresa? 3.º Sr. Velázquez, ¿cóm se le ocurre decir en el último Pleno que no es viable la instalación un polígono industrial, pues resultaría muy costoso para el Ayunt miento? 4.º En sus manifestaciones dice Vd. que se le ha hecho u auditoría y no han encontrado nada los expertos en la materia, yo pongo en duda sus manifestaciones, pero el concejal del grupo Lib ral en el Pleno que se nos dio a conocer preguntó al Sr. alcalde: ¿Q tiempo ha durado hacer esta auditoría? Este contestó: "De seis a sie días". El concejal, todo extrañado, le dice: "Quiero que conste e acta, Sr. alcalde". El secretario cortó diciendo: "Eso no se pue poner en el acta". Termino; intentemos entre todos hacer sacrificio buenas gestiones para el pueblo, de lo contrario, el pueblo se nos v de las manos. El Ayuntamiento no funciona por causa de no hac gestiones necesarias para el bien común del pueblo.

Marcelo Don
Concejal del Grupo Mix

M.C.D.2022

LANCIA DELTA CAMPEON DEL MUNDO DE RALLIES

87 88 89

Cuando Lancia triunfa... Usted Gana.

Lancia Delta *World Champion*

1.490.000 P.V.P.

Celebre con Lancia la tercera Victoria consecutiva del Lancia Delta en el Campeonato del Mundo de Rallies.
Para ello Lancia ha realizado la serie especial "Delta World Champion", con un completo equipamiento, y a un precio realmente excepcional.
Venga a compartir con nosotros este triunfo y sienta el placer de conducir un Campeón del Mundo. **SERIE ESPECIAL LIMITADA.**

CUADRO DE EQUIPAMIENTO

Alzacristales eléctricos.
Faros Antiniebla.
Espejos entonados con el color de la carrocería.
Faldillas laterales especiales.
Cierre Centralizado de puertas.
Parabrisas laminado y reforzado.
Cristales atérmicos.

P.V.P. RECOMENDADO. LANCIA DELTA WORLD CHAMPION 1300: 1.490.000 • LANCIA DELTA WORLD CHAMPION 1600 ie.: 1.725.000

Barro • CDP.

M.C.D.2022

Grupo Ecologista Palentino

VIDRIEROS, DUDOSA VIABILIDAD

Recientemente leíamos en la prensa un artículo titulado "El embalse de Vidrieros, una necesidad a corto y largo plazo", firmado por don Domiciano Pastor Martínez, responsable de riegos de la UCP.

El GEPOPN no comparte este punto de vista, no en vano estamos inmersos en una campaña contra su construcción, por razones que ya hemos expuesto en un comunicado enviado con anterioridad a los medios de comunicación y a todas las asociaciones ecologistas nacionales.

Pensamos que Vidrieros no es una necesidad, D. Domiciano Pastor, pues hasta el momento ningún tipo de estudio ha demostrado la viabilidad del futuro pantano.

Si no tenemos más agua embalsada solamente puede haber dos razones para ello; la principal, la falta de lluvias, fenómeno contra el que nada podemos hacer, pero también el inadecuado desembalse del pasado año puesto que en el mes de septiembre se vaciaron 50 Hms.3 y 10 Hms.3 más en octubre, lo que supone un 36% de la capacidad total de ambos pantanos.

Año más lluvioso que el pasado no le ha habido en los últimos 12 años, durante cuyo periodo no se ha gastado en esos mismos meses, tal cantidad de agua y que nosotros sepamos nadie se ha lamentado.

Quisiéramos saber a qué poblaciones del sistema Carrión se refiere el señor Pastor cuando afirma que han estado o están desabastecidas de agua potable para sus necesidades más elementales.

Las Comunidades de Regantes y otros organismos, deberían preocuparse más de ver en qué forma se gasta nuestro agua de manera irracional, además de tener clara conciencia de la disponibilidad de agua y de la superficie de cultivo que se puede atender con ella.

Tras continuos y desmedidos aumentos de terrenos de cultivo transformados en regadío, los pantanos se quedan pequeños al mismo tiempo que se construyen, pues no se tiene en cuenta el capricho de la Madre Naturaleza que puede o no obsequiarnos con sus benefactoras lluvias anuales.

No queremos decir los ecologistas que no sea útil un nuevo pantano en nuestra provincia, lo que afirmamos es que Vidrieros, será de dudosa utilidad.

La polémica sobre el futuro embalse de Vidrieros, continuará más allá de su construcción, pues no es cuestión de pantanos sino de lluvias y de racionalidad en la utilización del agua.

Se ha dicho a los miembros de GEPOPN, con motivo de nuestra oposición a la construcción de Vidrieros, que nos dediquemos a contar pajaritos, se nos ha

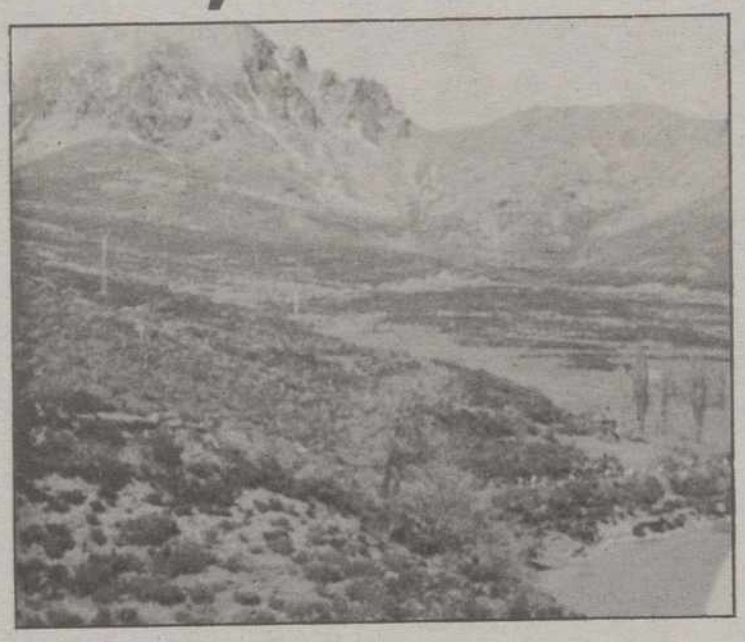

tratado de ignorantes y mucho más calificativos, directa o indirectamente, pero no por ello nos debemos quedar callados.

Siempre hemos pensado si Vidrieros se piensa llenar a calderos, pues pese a que digan las Comunidades de Regantes que entre los meses de octubre y mayo la aportación de agua a los pantanos actuales del Carrión superan los 200 Hms.3 de media en los últimos 48 años, cuando Compuerto no se había construido, sin incluir el proyecto trasvase de Besande, datos que no coinciden con los de la Confederación, el hecho es que en los últimos 30 años el pantano de Camporredondo ha alcanzado su capacidad máxima en tres ocasiones, el 4-5-85, durante unos treinta y cinco días, el 19-5-86, durante unos cinco días y el 25-3-88, que se mantuvo lleno hasta el 5 de julio.

De igual modo el panrtano de Compuerto desde 1963 se ha llenado al máximo tan sólo una vez el 16-6-88, permaneciendo lleno hasta el 25 de julio aproximadamente, y recordemos que la capacidad total de ambos pantanos es de 165 Hms.3.

Se piensa llenar el pantano de Vidrieros con el agua de la Besandina, no tendremos nada que objetar, salvo consideraciones de tipo ecológico, sino tendrán que pedir no pantanos sino más lluvias, y si éstas son de la envergadura mencionada anteriormente, ¿dónde van a parar los 35 Hms.3 de agua que nos faltan?

Sabemos don Domiciano que las Comunidades de Regantes han funcionado muy bien, pero también sabemos que más del 50% de los terrenos de regadío solamente "pagamos" las cuotas anuales pero no regamos, pues este porcentaje se siembra de cereales sistemáticamentey por muy diversas razones.

¿Qué pasaría si todo el terreno declarado de regadío se cultivase como tal?, aún con Vidrieros construido y funcionando, y más a su favor, le agrego el trasvase del Besande y sin tener en cuenta el aumento de hectáreas de regadío que se pretende poner en funcionamiento después de su construcción. ¿No estaremos tirando piedras...?

A la Administración hay que pedirla muchas cosas, por ejemplo, que explique por qué en 1987 se desembalsaron 30 Hms.3 en mayo algo que no ha sucedido en los últimos 12 años, único período que GEPOPN dispone de datos detallados, y ese mismo año se suspendieron los riegos a finales de agosto. ¿No sería ésta una táctica de la Confederación para predisponer el sector en favor de Vidrieros? Teniendo en cuenta que el agua embalsada ese año fue de 126 Hms.3, 76% de la capacidad máxima de embalsamiento, lo cual era un nivel muy bajo, porque no se racionalizó el consumo.

Para tener embalsada suficiente agua para el riego, necesitamos un mayor nivel publiométrico, o que en años de lluvias abundantes se conserve el sobrante por si el próximo hay escasez, pero desgraciadamente mientras las compuertas de los pantanos palentinos se abran desde Valladolid, esto no sucederá.

Es curioso hablar de cauce ecológico de un río, una frase bonita y acuñada por la Confederación a propósito de su campaña en favor del embalse de Vidrieros, pero mire, don Domiciano, al Arroyo Nuevo se le conoce desde antes de construir el embalse de Compuerto como el "Río Seco" y su situación no ha cambiado en nada desde aquel entonces. De igual manera el Arroyo de los Molinos (Perihonda), desde mayo hasta que termina la temporada de riegos, se seca en múltiples ocasiones y no solamente en años muy secos.

Suponemos que eso de que los pantanos sirven para mantener el caudal ecológico de un río, es una frases hecha por un forastero, a quien se le olvidó agregar que llegue hasta Valladolid.

A las Juntas de Desembalse me gustaría preguntarlas por ejemplo, por qué se desembalsaron entre el 10 de febrero y el 5 de marzo de 1979, 12 Hms.3 del embalse de Compuerto y entre el 10 de febrero y el 10 de marzo del mismo año unos 19 Hms.3 del pantano de Camporredondo, o en otros años también en invierno, cantidades similares, fechas poco propicias para regar suponemos.

Una buena solución sería, no proseguir indefinidamente aumentando los terrenos de regadío pues esto se ha hecho de manera arbitraria perjudicando el abastecimiento de viejos regadíos, los cuales día tras día se ven amenazados con el fantasma de las disponibilidades hídricas medias, cual es la superficie que es posible regar con normalidad evitando las especulaciones, cuya única finalidad es sencillamente engrosar las arcas de las Comunidades de Regantes y de la Confederación, rumores corren de que una de éstas estaba regando 1.000 hectáreas clandestinamente, y cuando el río suena ya se sabe.

Vidrieros, don Domiciano Pastor no es una solución clara, hay que buscar otra como ya hemos dicho en nuestro comunicado contra la construcción del embalse, quizás lo sea el trasvase del Besande, pero no podemos embarcarnos en costosas aventuras, hay que hacer antes serios estudios al respecto antes de cometer un atentado ecológico irreversible, contra nuestra fauna, flora, contra nuestra montaña y contra los escasos habitantes del lugar a quienes nunca se menciona. De esto tenemos el ejemplo de la presa del Besande al parecer ubicada en una zona cárstica y por tanto una obra inútil.

Busquen otra zona fuera de la cuenca del Carrión, porque las lluvias aquí no dan más de sí y todavía lo de la lluvia artificial va para rato, pues entre, la carretera que proyecta construir la Comunidad de Cantabria desde Piedrasluengas hasta Brañavieja, el Cuartel Militar de este último lugar, Vidrieros, más los cinco pantanos existentes y lo que nos venga, pronto la montaña palentina dejará de serlo.

GEPOPN
Grupo Ecologista Palentino
Organización Protectora de la Naturaleza

VILLANUEVA DEL REBOLLAR

Inaugurado el nuevo Ayuntamiento

El pasado sábado, por la tarde el presidente de la Diputación Provincial, Jesús Mañueco Alonso, acompañado por los diputados Angel-Miguel Prieto Herrero y José Gutiérrez de Diego, inauguró en la localidad de Villanueva del Rebollar su nueva Casa Consistorial, construida de nueva planta sobre un solar de la Plaza Mayor. Asimismo estuvo presente el delegado territorial de la Junta de Castilla y León, Venancio Calderón.

Las autoridades fueron recibidas en las puertas del nuevo Ayuntamineto por el alcalde, Vicente Pastor Nieto, concejales y prácticamente todos los vecinos del pueblo, que asistieron al acto, celebrado en la misma plaza. Tras una palabras del párroco, don Miguel Castillo, que bendijo los locales y los diversos equipamientos de que consta el moderno edificio, el alcalde de Villanueva del Rebollar agradeció la presencia de las autoridades y de sus convecinos, subrayando que sin la ayuda de la Diputación no hubiese sido posible construir "esta casa de todos". Finalmente entregó una placa al presidente de la institución provincial.

Seguidamente fue el delegado territorial de la Junta, Venancio Calderón, quien resaltó la gran labor que está desarrollando la Diputación en toda la provincia, atendiendo todas las necesidades de infraestructura de los pueblos palentinos, prometiendo que desde la Junta no se quedarán atrás y colaborarán junto con la Administración Provincial para lograr que el nivel de servicios en Palencia consiga situarse en el lugar que le corresponde, porque a pesar del esfuerzo realizado en los últimos años aún quedan cosas por hacer.

Por último Jesús Mañueco agradeció la invitación para estar nuevamente en Villanueva del Rebollar y el esfuerzo de la Corporación municipal por dotar a su pueblo de una Casa Consistorial digna y unas instalaciones de las que todos los ciudadanos puedan sentirse orgullosos. Dijo que es verdad que desde las administraciones provincial y autonómica se viene trabajando mucho y bien por mejorar toda la provincia "pero esto no sería posible sin el esfuerzo y la dedicación de alcaldes y concejales, de vuestras iniciativas". Para terminar, les felicitó por haber logrado este nuevo equipamiento "que es la casa de todos, un centro de reunión y de defensa de los intereses de todos los ciudadanos de este pueblo".

El nuevo edificio del Ayuntamiento alberga además de las instalaciones propias municipales, un Centro Cultural, el Consultorio Médico y un Salón de Actos que al mismo tiempo se utilizará como Biblioteca. Además cuenta con una oficina para la Cámara Agraria Local.

La inversión total se ha aproximado a los 8.000.000 de pesetas, realizada en dos fases y se ha financiado a través de los Planes Provinciales de la Diputación, es decir, al 50% entre Ayuntamiento y Administración provincial.

M.C.D.2022

Tras el triunfo del Palencia ante el Lermeño

GERMAN: *«LO IMPORTANTE ERAN LOS PUNTOS»*

«Que el público siguiese animando con 0-0, lo mejor»

«Hemos aprendido una lección: no hay enemigo pequeño»

El centrocampista morado fue el mejor ante el Lermeño

Carlos M. SANTOYO

Germán fue, al menos para nosotros, el jugador más destacado del encuentro C.F. Palencia-Rácing Lermeño disputado el pasado domingo en La Balastera. Y por ese motivo se encarga de juzgar este martes ese choque en el que los morados, como mal menor, se alzaron con la victoria a pesar de pobre espectáculo exhibido.

LOS PUNTOS

-Germán, se ganó...pero no se convenció

-Lo importante era sumar los puntos al objeto de recuperar la confianza y afrontar con optimismo el desplazamiento del próximo domingo a Briviesca. Si los resultados siempre son trascendentales, en esta oportunidad más que nunca.

-¿Por qué se jugó tan mal?

-Influyeron varios factores. Deseábamos tanto marcar cuanto antes que nos precipitamos en la mayoría de las acciones. Y el viento tampoco favoreció el desarrollo del juego perjudicando en consecuencia al espectáculo.

-El Lermeño, casi inexpugnable...

-Sus líneas defensiva y media funcionaron muy bien creándonos muchos problemas cara a puerta. Por fortuna su delantera flojea tras la marcha de Molinero, pero sigue siendo un temible equipo al que no será fácil derrotar en el transcurso del campeonato.

-Lo mejor del domingo: el público

-Por supuesto. Con 0-0, y después de los negativos resultados cosechados las últimas jornadas, siguió animando. Desgraciadamente no se jugó bien, pero al menos pudimos ofrecer a la afición esa victoria que tanto anhelaba y merecía por su ejemplar comportamiento en lo que va de liga.

Germán

PERSONAL

-A nivel individual fuiste el jugador morado más sobresaliente

-No me atrevería a decir tanto, pero sí es cierto que el derroche de facultades fue total. Por eso quizás me sustituyó el míster, ya que estaba algo cansado, aunque hubiera aguantado hasta el final.

-El Germán del domingo ya se pareció a ese fenomenal jugador de principios de la pasada campaña

-Aún me falta bastante pues el estado de forma no es evidentemente el ideal. De todos los modos precisábamos ganar el partido por todo. El nivel de juego, con resultados positivos, llega solo.

-Curiosamente fuiste duda a lo largo de la semana para Mariano García dado que no venías hilando fino en jornadas anteriores

-El técnico charló conmigo el miércoles diciéndome que seguramente me daría descanso para motivarme más. Eso también influyó en mi rendimiento ya que salté al campo con más ganas si cabe de lo que lo hago habitualmente ante la posibilidad de perder el puesto en el futuro.

-Con el 2-0 ante el Lermeño, ¿adiós a la mala racha?

-Debemos ratificarlo en Briviesca. Sumando los puntos y, si fuerá posible, mejorando el juego. Una victoria sería definitiva para comenzar la escalada con tranquilidad.

-Porque estar a tres puntos del líder tampoco es alarmante

-Por supuesto que no. Hace dos años también aventajábamos con claridad a directos rivales, entre ellos al propio Valladolid Promesas, y después llegó la época de vacas flacas y nos superaron. Si el bache que hemos tenido está olvidado por completo a lo mejor hasta ha sido bueno pasarlo ahora. Lo que hace falta es que no se repita y que mantengamos una línea de regularidad.

-¿Optimista?

-Obligatoriamente. La plantilla es buena y sólo nos resta un poco más de acierto a la hora de encarar la portería contraria. Que las múltiples ocasiones que creamos se materialicen.

-Respetando en todo momento a los adversarios

-Claro. Las derrotas en San José y Benavente han demostrado que no hay enemigo pequeño. Una lección que no podemos olvidar en el futuro.

«COSAS» DEL C. F. PALENCIA

- *Las entradas de los bares*
- *El jueves, amistoso en Osorno; el domingo, a Briviesca*
- *El aficionado de 1.ª Regional goleó en Villamuriel*

C. M. S.

La recaudación oficial del encuentro C.F. Palencia-Rácing Lermeño ascendió a 681.660 pesetas, cantidad a la que hay que sumar el dinero de Cajasalamanca y Cajapalencia como contraprestación a un determinado número de localidades que adquieren semanalmente para sortear entre sus impositores.

Una taquilla sin duda importante que ratifica el gancho del conjunto morado...a pesar de anteriores tropiezos. ¿Se imaginan lo que hubiera ingresado la tesorería en caso de haber ganado siete días antes en Benavente? De todas las formas, aunque bastantes de ellos son colaboradores y por consiguiente no pagan, lo cierto es que se echaron de menos a muchos socios. No sabemos si por declararse jornada económica...o porque los carnets corresponden a empresas que los adquirieron en su día tan solo por echar una mano a la entidad.

Por cierto, la Junta Directiva sufrió un tremendo despiste: no repartió entradas en esos bares que habitualmente colaboran vendiéndolas. Y como la lista se había publicado en este periódico, muchos aficionados no se preocuparon en exceso de hacerse con la suya en el Club en la confianza de retirarla a la hora del café o del blanco en los citados establecimientos. Sin embargo, Pablo Merino, directivo que se encarga habitualmente del tema, el día del "reparto" se encontraba trabajando y ningún compañero se acordó del asunto con el consiguiente malestar de algunos aficionados...y de los propietarios de los bares a los que aburrieron en demanda de localidades, caso del Josmi por citar un ejemplo que conocemos.

A BRIVIESCA Y A OSORNO

El C.F. Palencia se desplaza el próximo domingo a Briviesca donde se enfrentará, a las 4,30 de la tarde, a un fortísimo conjunto local que, a pesar de estrenar categoría, conocía por vez primera la derrota la pasada jornada en su desplazamiento a Astorga. La expedición morada partirá a las 13,15 de ese día de la Plaza San Lázaro.

Antes, el jueves 12, el cuadro morado disputará un partido amistoso en Osorno. Será a partir de las 4,30 de la tarde cobrando únicamente los capitalinos los gastos de desplazamiento, aunque la Junta Directiva local invitará a la expedición a un lunch. Este encuentro se jugará con balones donados por el Mesón Don Pepe de Osorno.

AFICIONADOS

El equipo de 1ª Regional que dirige José Luis Martín ha comenzado arrollador el campeonato liguero. Y si en la primera jornada goleaba en La Balastera al Barruelo, el pasado domingo endosaba un significativo 1-5 a domicilio al Villamuriel. Al descanso ganaba 0-4.

A las órdenes de Pablo Camazón, los equipos formaron así:

-Villamuriel: Pedro, Carlos, Ismael, Toño, Jesús, Domínguez (Tamayo), Carazo, Casares, Ismael Pérez, Fernando (Oscar) y Marco Antonio.

-Palencia: Jesús, Maxi, Fernando, Félix (José Luis), Mínguez, Navas, Manolo (Santiago), Javi, Guati, Pajares y Michel.

Los goles:

0-1, mn. 12.– Guati
0-2, mn. 14.– Michel
0-3, mn. 21.– Javi, de penalty
0-4, mn. 44.– Javi, de penalty
0-5, mn. 69.– Michel
1-5, mn. 82.– Ismael Pérez

El Palencia fue infinitamente superior al rival demostrando su mayor entrenamiento y conjunción. Los locales, que sólo aguantaron los primeros minutos, se vinieron a bajo a raiz del segundo tanto siendo vapuleados con todo merecimiento por el filial morado.

Destacaron en el Palencia Fernando, Javi y Michel. En el Villamuriel Ismael Pérez.

Michel, dos goles en Villamuriel

M.C.D.2022

Ecos del Barcelona-Real Madrid

Urízar: *«Me ratifico en todas mis decisiones»*

Ruggeri: *«Cuando a un central le sacan a la banda le complican»*

Schuster: *«Creo que el árbitro se equivocó»*

Bilbao (EFE).-El árbitro vizcaíno Ildefonso Urízar Azpitarte ha declarado a EFE que se ratifica "en todas las decisiones" adoptadas el pasado sábado en el partido de Liga, Barcelona-Real Madrid, disputado en el Nou Camp.

"El partido se había caldeado previamente con algunas declaraciones fuertes, y luego en el terreno de juego los jugadores no ayudaron lo que debieron, como lo demuestra que para el minuto cinco tuve que mostrar tarjetas amarillas a Roberto y a Zubizarreta", agregó el árbitro.

Respecto de las jugadas conflictivas, Urízar comentó que "la más dada a la polémica fue el presunto penalty de Hierro a Laudrup, nada más comenzar el encuentro".

"En el terreno y en las tomas de TV parece que no hay penalty, pero hay una toma de TV desde detrás de una portería que lleva a la duda", añadió.

"El penalty de Koeman sobre Butragueño no admite duda, porque hubo agarrón y derribo. El último de Ruggeri a Julio Salinas tampoco admite discusión. Sigo creyendo que Martín Vázquez derribó a Eusebio sobre la línea del áera y eso es penalty, de la misma forma que Beguiristáin se tiró ante Buyo y no hubo contacto", sentenció el colegiado vasco.

Urízar explicó así la expulsión de Schuster: "No le eché por juego pasivo, lo cual no lo contempla el reglamento. Se mofó de mí, como invitándome a que participase en el juego; y eso, según la regla 12 sobre faltas e incorrecciones, se castiga con libre indirecto y tarjeta amarilla, que en este caso como era la segunda, implicaba su expulsión".

"No estoy arrepentido de ninguna de mis decisiones", dijo por último y añadió: "hay penaltys que se ven en la televisión y no en el campo, y otras veces sucede al revés".

"Me parece muy bien que mi presidente Plaza haya opinado sobre las jugadas que le han preguntado", prosiguió, "pero él ha opinado acerca de lo que vio ante la pantalla de su televisor y no sobre lo que sucedió en el terreno de juego".

RUGGERI: "CUANDO A UN CENTRAL LE SACAN A LA BANDA LE COMPLICAN"

Madrid (EFE).-Oscar Alfredo Ruggeri, jugador del Real Madrid, reconoció "ser consciente de no haber efectuado un buen partido frente al Barcelona", el pasado sábado, y que parte de culpa la tenía la circunstancia de haber tenido que jugar en "una posición no habitual" para él, lo que le complicó su labor.

Ruggeri, que estuvo emparejado frente al Barcelona con Julio Salinas -autor del primer tanto barcelonista y jugador al que el argentino hizo el penalty que valió el tercer tanto de los locales-, dijo: "Todo jugador es consciente de cuando las cosas le salen bien o mal dentro del terreno de juego".

Sobre su función en el partido frente al Barcelona, el jugador argentino manifestó: "Gordillo estaba más arriba, emparejado con Eusebio, y eso provocó que yo estuviese sólo ante Julio Salinas. Lo que pasa es que cuando uno está habituado a jugar de central, y más un central grande, y le sacan a una banda, le complican la situación, pues, entre otras cosas, no es su puesto".

"Esto, no obstante, no es una excusa, pues cuando uno lleva bastantes partidos encima, es un jugador experimentado, se debe dar cuenta de lo que está sucediendo dentro del terreno de juego y corregirlo", indicó Ruggeri.

Para el madridista, los errores hay que asumirlos, hay que trabajar y hablar entre todos para que no se produzcan otra vez". "Esta semana habrá que hablar de ello y ver porqué llegan. Toda derrota duele a todos y más cuando es en un partido importante", dijo el defensa.

HUGO SANCHEZ: "ESTAMOS SINTIENDO ESTA TEMPORADA UNA PERSECUCION"

Madrid (EFE).-El jugador madridista Hugo Sánchez manifestó ayer que su equipo "estaba sintiendo esta temporada, más que nunca, una persecución" y que "por todos los medios y ángulos se le quiere ganar como sea al Real Madrid".

Hugo Sánchez dijo que los jugadores del equipo madrileño están sintiendo una persecución generalizada: "Esto nos influye y perjudica de una manera directa e indirecta, a veces con los árbitros, pues estamos viendo que nos están señalando injustamente muchas apreciaciones que nos perjudican a lo largo de un partido", indicó.

Para el jugador madridista "hay opiniones, deseos, entusiasmos de todo el mundo, en todos los campos y ciudades, para que el Real Madrid sea derrotado como sea".

SCHUSTER: EL ARBITRO MAL

Bernardo Schuster se mostró, por su parte, disconforme con la labor del colegiado que dirigió el partido entre madridistas y barcelonistas, Urízar Azpitarte: "Creo que se ha equivocado en los dos penaltys que nos señaló. Quizás los penaltys de la primera parte han influido un poco en la decisión que adoptó", dijo.

"En el señalado por la acción de Martín Vázquez yo estaba al lado y ni siquiera le tocó a Eusebio. Y si acaso le hizo falta, lo que está claro es que ésta hubiese sido fuera del área. Era un momento clave, pues estábamos empatados a uno y faltaban 15 minutos para la conclusión", manifestó Schuster.

Sobre la señalización de su segunda tarjeta amarilla, lo que motivó su expulsión, comentó Schuster: "Nos quedamos parados todos, creíamos que nada más tocar el balón el árbitro pitaría el final".

M.C.D.2022

Premios de las quinielas

Madrid (EFE).-Los 44 acertantes de quince resultados de la quiniela futbolística percibirán 1.692.070 pesetas, después de escrutado provisionalmente el cien por cien de los boletos.

De catorce resultados han aparecido un total de 73 boletos que obtendrán un premio de 1.529.816 pesetas, en tanto que los 1.647 acertantes de trece aciertos tendrán un premio de 67.806 pesetas.

Los 17.990 quinielistas que han acertado doce resultados percibirán un premio de 6.208 pesetas.

QUINIELA HIPICA: DOSCIENTAS DIEZ MIL PESETAS PARA LOS PLENOS

Madrid (EFE).-Los 17 acertantes del pleno de la Quiniela Hípica del domingo cobrarán cada uno 210.951 pesetas, de acuerdo con el escrutinio al ciento por ciento provisional.

Con cinco resultados hay 563 boletos, cada uno de los cuales percibirá 6.369 pesetas. La recaudación ascendió esta semana a 13.040.650 pesetas.

Miguel A. Fernández, del Elosúa de León, herido grave en accidente

Valladolid (EFE).-Miguel Angel Fernández, ala-pívot del Elosúa de León, de la Primera División "B" de baloncesto, se encuentra internado en estado grave en un hospital de Valladolid, tras sufrir un accidente de tráfico, confirmaron ayer fuentes del club leonés.

Miguel Angel Fernández, de 22 años, y 2,02 metros de altura, sufrió ayer por la tarde un accidente de circulación, al salirse de la calzada el coche que conducía, en las proximidades de la localidad vallisoletana de Medina de Rioseco.

El jugador fue internado en el Hospital "Pío del Río Hortega", de Valladolid, donde se le apreció rotura de la segunda vértebra cervical.

Fuentes médicas explicaron que Miguel Angel Fernández permanecerá durante unos 15 días en observación, antes de decidir si se le interviene quirúrgicamente o se solventa la rotura con la colocación de un apósito.

Miguel Angel Fernández regresaba en su coche a León, procedente de Madrid, después de haber jugado con su equipo el día anterior en Andorra.

Mundial de Hockey sobre patines

España, 9; Alemania Federal, 1

San Juan (Argentina), (EFE).-

España: Carlos Folguera, Fernando Pujalte, Joan Ayats, Joan Carles y Alejandro Avecilla (equipo inicial), José Torner, José Benito y Antonio Rovira.

RFA: Hans Langner, Bernt Schiffman, Ralf Giesen, Frank Giesen y Frank Rother (equipo inicial), Jacques Casez, Andreas Thiel, Wolfang Weber.

Goles: 0-1. Minuto 7: Rother. 1-1. Minuto 8: Ayats. 2-1. Minuto 9: A. Avecilla. 3-1. Minuto 14: A. Avecilla. 4-1. Minuto 25: Ayats. 5-1. Minuto 31: J. Carles. 6-1. Minuto 33: Ayats. 7-1. Minuto 34: Benito. 8-1. Minuto 37: Benito. 9-1. Minuto 38: Ayats.

Arbitro: Horacio Bernárdez (ARG).

Comentario: España jugó sin esforzarse en la primera parte ante un equipo alemán limitado para crear situaciones de ataque, circunstancias que no le dieron brillo a un encuentro demasiado estructurado y con escasas sorpresas.

Los españoles arriesgaron nada más que lo necesario y los alemanes, que mostraron problemas para abrir el juego, quedaron permanentemente a merced de la defensa rival, que salió al contraataque sin velocidad y con escasa precisión.

El conjunto vencedor levantó algo su nivel en los últimos minutos del partido con algunas combinaciones de las que fue su eje José Benito, quien jugó su mejor partido en este Mundial ante un rival desmoronado.

Arbitros para el domingo

PRIMERA DIVISION

Barcelona – Rayo Vallecano, Taboada Soto
Mallorca – Real Sociedad, Soriano Aladrén
Castellón – Tenerife, Díaz Vega
Oviedo – Celta, Jiménez Moreno
Osasuna – Logroñés, Martín Navarrete
Valladolid – At. Madrid, Martínez de la Fuente
Zaragoza – Spórting, Calvo Córdoba
Athlétic Bilbao – Valencia, Ramos Marco
Sevilla – Cádiz, Brito Arceo
Real Madrid – Málaga, Mazorra Freire

N. de la R.-El palentino Recio Pedrero dirigirá el partido de Segunda "B", Pontevedra – Moscardó.

Sanciones de la UEFA

Berna (Suiza), (EFE).-El Atlético de Madrid y la Fiorentina han sido multados por la UEFA.

En un comunicado publicado ayer por este organismo se indica que el Atlético de Madrid deberá pagar una multa de 3.000 francos suizos (unas 215.000 pesetas), por su "comportamiento incorrecto" en el terreno de juego.

La UEFA decidió asimismo sancionar con un partido a Andoni Goicoechea, que fue expulsado durante el encuentro disputado contra la Fiorentina.

Nuevo Fiat Uno. La pasión de tu vida.

Ahora ya no podrás resistirte a su encanto, su personalidad, su diseño. Ahora, desde el primer momento, despertará en ti una atracción tan fuerte que se convertirá en tu mayor pasión. La pasión por el nuevo Uno. Inconfundible, preparado para dominar la nueva década, el nuevo Uno te llevará donde tú quieras, por cualquier carretera, con perfecta seguridad, venciendo el viento más silenciosamente y reduciendo los consumos con su nuevo CX de 0,30, récord en su categoría. Te sorprenderá cómo su interior, totalmente renovado, es todavía más amplio, para que estés más cómodo y te puedas mover a tus anchas. Y ahora también el Uno viene con nuevos motores, porque además del mítico motor Fire 1.000, dispone de un motor Fire 1.100 de 56 CV y de un motor 1.400 de 72 CV con inyección electrónica single point. La versión Turbo dispone ahora de 118 CV con un nuevo motor 1.400 con inyección electrónica multipoint, turbocompresor e intercooler. Entre todas sus versiones de 3 y 5 puertas, diesel o gasolina, elige el nuevo Uno que más te vaya. Desde 998.000 Ptas.

FIAT
TECNOLOGIA LIDER

M.C.D.2022

BALONCESTO PALENTINO

- *RUFINO GARCIA, UNICO CANDIDATO A LA PRESIDENCIA DE LA DELEGACION PROVINCIAL*
- *ACTIVIDADES DEL C. B. JUVENTUD*
- *EL JUEVES SE PRESENTA EL CASTILLA*

C. D. Castilla 89-90

Carlos M. SANTOYO

Rufino García, 34 años, será el próximo Delegado Provincial de Baloncesto al presentarse únicamente su candidatura a la presidencia.

El plazo finalizaba a las ocho de la tarde de ayer en los locales de la Federación, sitos en la Avenida José Antonio, y Rufino García cumplía con ese imprescindible requisito pocos minutos antes de cerrarse.

De no haber ninguna impugnación en próximas fechas a su candidatura será proclamado máximo mandatario de este deporte en Palencia el día 21, aunque cabe la posibilidad de que se haga cargo de la Delegación con anterioridad para organizar las competiciones y poner orden en una Federación en la que han trabajado exhaustivamente y en solitario en los últimos tiempos Elías Heras y el secretario Valdés tras la dimisión de Juan Carlos Bahillo.

Rufino García, un todoterreno del baloncesto, fue hace varias temporadas vicepresidente con Mariano López Ortega. Entonces se criticó desde algunos sectores su labor, pero esa frase tan manida "otro vendrá que bueno te hará" se cumplió a la perfección y su regreso constituye una buena noticia. Y es que, a pesar de contar con el aval del C.B. Palencia en este periodo electoral, Rufino es de los pocos capaces de unir el cada vez más separado baloncesto provincial. Ojalá no nos equivoquemos...y bienvenido a casa.

ACTUALIDAD DEL C.B.JUVENTUD

Además del encuentro disputado por su equipo de 3ª División en Aguilar de Campoo, del que informábamos en nuestra edición anterior, las secciones inferiores del C.B. Juventud celebraron otros dos el pasado fin de semana.

Así, los juniors se enfrentaron el domingo en campo del Maristas al conjunto de dicha categoría perdiendo por 93-65.

Las alineaciones:

-Maristas: Galindo (11), Catalina (22), Emperador (22), Mota (17), Castro (4), Sacristán (13), Benito y Calleja (4).

-C.B.Juventud: Satiago, Chori, Raúl (10), José Luis (12), Juanvi (14), Méndez (2), Chuchi (4), Fernando, Patas (15), Tuco (2), Rizos y Yonki (6).

El equipo de mini-basket por su parte rindió visita a La Salle el sábado ganando los colegiales 53-18.

Las alineaciones:

-La Salle: De Fuentes (5), Calvo (6), Meseguer (6), Brágimo (1), Ibáñez, Pérez (11), Hierro (1), Junco (1), Alvarez (14), Manrique y Calderón (8).

-C.B.Juventud: Donis (3), Barrios, Nieto (5), Carretero, García R. (4), Carlos, Sánchez, Simón, Gutiérrez (2), García J., Fernández (4) y De Miguel.

PRESENTACION DEL C.D. CASTILLA

Coincidiendo con el aniversario de su fundación, el próximo jueves se presentarán los distintos equipos de baloncesto del C.D.Castilla celebrando la décimo tercera edición de su trofeo conmemorativo.

Los encuentros se disputarán en el Frontón Municipal, a partir de las 10, iniciando la jornada los cadetes "carmesíes" que se enfrentarán a los del C.B. Juventud. Posteriormente los juveniles del cuadro anfitriõn se medirán con Maristas para finalizar, como plato fuerte, con el Castilla-Aguilar, dos equipos que la próxima campaña coincidirán de nuevo en 3ª División. La entrada será gratuita.

Eugenio Palomino, técnico de los mayores del C.D. Castilla, cuenta para la temporada 89-90 con la siguiente plantilla:

-Bases.- Carlos Gómez, Abel Alvarez y Juanjo González.

-Escoltas.- Chema Rodrigo y Alvaro Mediavilla.

-Aleros.- José Luis Herrezuelo, Joaquín Casado, Baltasar Cermeño, Javier Hoyos, Juan Pelaz, Juan Mª Ruiz y Miguel Sanz.

-Pivots.- Carlos del Olmo y José Ramón.

!OJO! CON EL TERMOCLIMA

Para finalizar nos referiremos a la 2ª División Nacional de Baloncesto. Y es que mientras el Cajapalencia afrontará el inicio liguero sin apenas jugar partidos amistosos, sus directos rivales no descansan. !Y con qué resultados!

El Termoclima de Burgos, sin ir más lejos, parece otro adversario a tener en cuenta tras el fichaje del veterano Lafuente. Así, el domingo se imponía en el Polideportivo El Plantío nada menos que al Lostal de Torrelavega por 90-85.

Los burgaleses, que visitarán el día 15 al Suheca Maristas, alinearon a José Luis (10), Víctor (17), Lafuente (16), Carlos Paulino (2), Ausín (23) -cinco inicial- Fernando Gil (4), David (10) y José Pablo (8). Eliminado por personales: Vicente Lafuente.

Los cántabros: Roig (10), Raba (16), López (8), Alamo (18), Marco (13) -cinco inicial- Quintana (11), Merino (7) y Díaz (2). Eliminados: Roig, Quintana y Raba.

El miércoles, el Termoclima jugará otro amistoso en Bilbao. Todos igualicos...

VOLEIBOL

- *El próximo fin de semana, I Torneo Ciudad de Palencia*
- *Curso de ascenso a 1.ª para los árbitros*
- *Actualización sobre reglas de juego*
- *Euromutua, nuevo patrocinador del C. V. Palencia*

Redacción

El próximo fin de semana se disputará el I Torneo Ciudad de Palencia de Voleibol organizado por la Delegación Provincial de este deporte.

En **categoría masculina** el calendario de encuentros, a disputar en el Frontón Municipal, es el siguiente:

-Sábado, 14.-

Universidad de Valladolid-Reprografías Mata de Valladolid, a las 17 horas.

Grupo 86-Agustinos Auto Palacios de León, a las 19 horas.

-Domingo, 15.-

Agustinos-R. Mata, a las 10

Grupo 86-Universidad, a las 12

Universidad-Agustinos, a las 17 horas

Grupo 86-Reprografías Mata, a las 19

En **categoría femenina** los encuentros, a disputar asimismo en el Frontón Municipal (cancha B), son los siguientes:

-Sábado, 14.-

Sangar-Euromutua (antiguo Urman), a las 17 horas

Universidad Valladolid-Peluquerías One de Valladolid, a las 19

-Domingo, 15.-

Universidad-San Gar, a las 10

Peluquerías One-Euromutua, a las 12

Peluquerías One-Sangar, a las 17

Universidad-Euromutua, a las 19

CURSO DE ASCENSO DE ARBITROS A 1ª CATEGORIA

Este curso se celebrará en Palencia los días 14 y 15 de octubre, en el Frontón Municipal.

Podrán participar árbitros de 3ª categoría de Castilla y León con licencia tramitada las dos últimas temporadas. El número máximo de asistentes será de 24 seleccionados por riguroso orden de inscripción.

Impartirán las clases Victoriano Pérez, árbitro internacional y presidente de la Comisión Nacional de Reglas de Juego y Arbitraje de la Federación Española de Voleibol; José Orejón, árbitro de 1ª categoría y presidente del Comité Territorial de Castilla y León; Teófilo Guijarro, árbitro de 1ª y presidente de la Federación Castellano-Leonesa de Voleibol.

Sólo los que cuenten con este título podrán dirigir encuentros la próxima campaña en 2ª División nacional tanto masculina como femenina al ser requisito imprescindible.

La cuota de inscripción: 3.500 pesetas

ACTUALIZACION SOBRE REGLAS DE JUEGO

El viernes 13, en la sala de prensa del Frontón Municipal, tendrá lugar una jornada de actualización técnica para árbitros y entrenadores de voleibol sobre las reglas de juego.

Podrán participar todos los que ostenten esa titulación en cualquiera de las categorías. El profesorado: Victoriano Pérez y Teófilo Guijarro.

La cuota de inscripción: 1.000 pesetas.

EUROMUTUA, NUEVO SPONSOR DEL C.V.PALENCIA

Hoy se ha firmado el acuerdo por el cual Euromutua se convierte en patrocinador del Club Voleibol Palencia de 2ª División Nacional Femenina así como de su sección juvenil que participará en el campeonato provincial.

De esta brillante forma se puso fin a las diversas gestiones que los directivos del Club realizaron a lo largo del verano con vistas a cubrir los objetivos previstos para la temporada 89-90.

En breve tendrá lugar la presentación del equipo, que ha incorporado a cinco jugadoras procedentes de los filiales, aunque los entrenamientos ya comenzaron el 11 de septiembre.

El primer partido de pretemporada, en Valladolid ante Peluquerías One, lo ganó 0-3 con parciales de 12-15, 9-15 y 8-15.

El jueves se sorteará el calendario de 2ª División donde el Euromutua, subcampeón el pasado año, parte como uno de los favoritos.

M.C.D.2022

NUEVO PEUGEOT 309 DIESEL

EL LIDER CON DIFERENCIA

El Peugeot 309 Diesel es el mejor de su categoría. Por eso es líder de ventas en el mercado del Diesel. Y con diferencia. Porque el Peugeot 309 Diesel es difícil de igualar.

Líder en prestaciones: hasta 160 Km/h. y 65 cv.

Líder en economía: desde 4,4 litros a los 100 Km. y una autonomía fuera de serie.

Líder en confort: dirección asistida, cierre centralizado de puertas, elevalunas eléctricos y hasta aire acondicionado.

Y es que en el Peugeot 309 Diesel todo está pensado para disfrutar del placer de conducir con todas las ventajas de un gran diesel y la mítica tecnología de los motores diesel Peugeot.

Por mecánica, potencia, economía y duración, el Peugeot 309 es el líder. Peugeot 309 diesel. El líder con diferencia.

PEUGEOT 309
ES OTRA HISTORIA

HDM

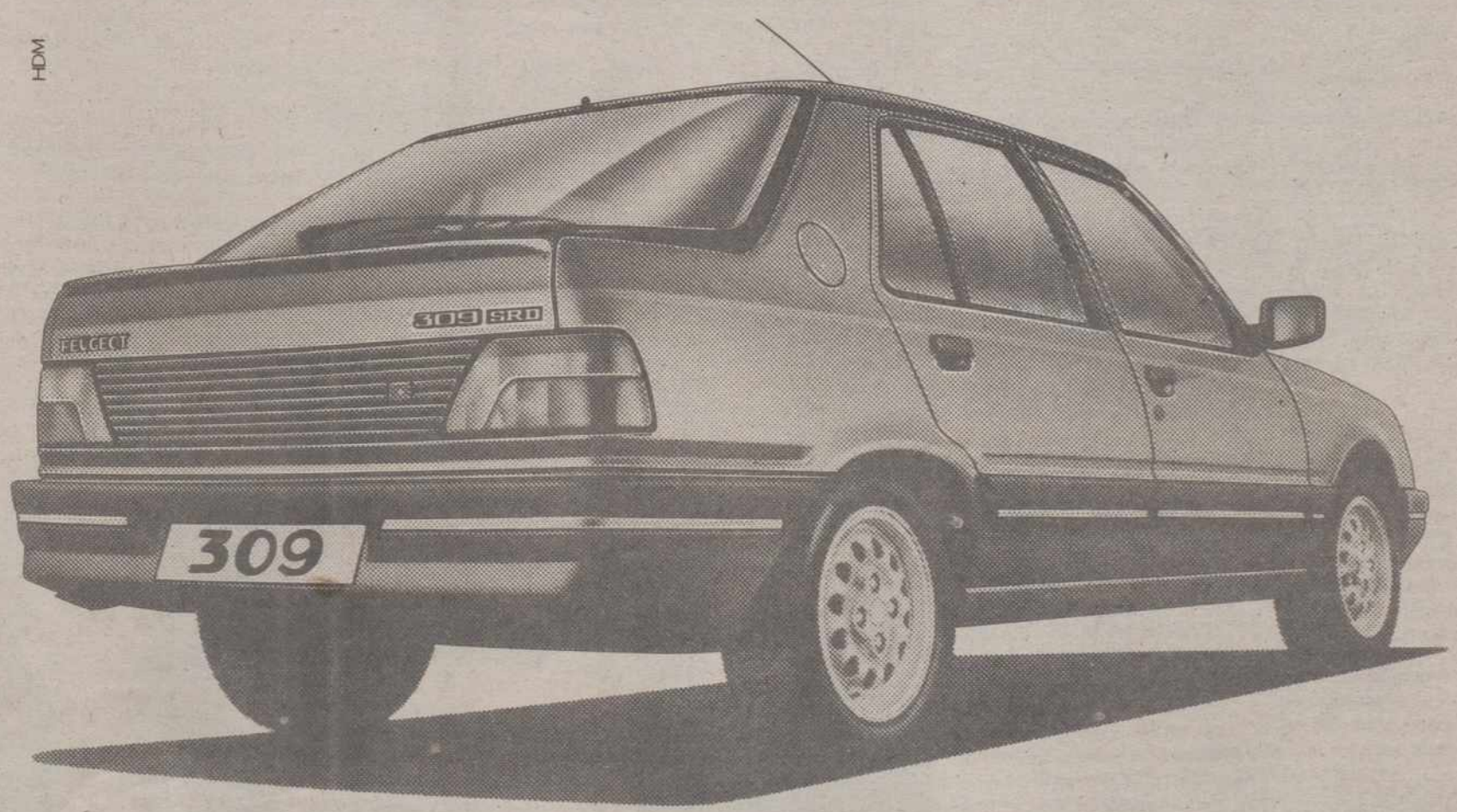

PEUGEOT. FUERZA DINAMICA

CEPSA Lubricantes recomendados Esso

M.C.D.2022

CICLISMO PALENTINO

- **Aficionados de 1.ª:** *Pedro Hernández (Esmaltina-Amor), brillante en Lugo y Quintanar; Juanma Toribio (Danisa), 5.º en la Vuelta a Mos*
- **Aficionados de 2.ª y juveniles:** *Santiago Sierra y Ricardo Martín, 3.º y 4.º en Valladolid*
- **Cadetes:** *Puche (Cajasalamanca), 12.º en Toro*
- *Reunión Clubs-Federación*
- *La subida al Monte, el día 22*

Pedro Hernández, Juanma Toribio, Santiago Sierra y Ricardo Martín, destacados el pasado fin de semana

Carlos M. SANTOYO

Pedro Hernández, del **Bicicletas Esmaltina Forjas Amor**, se clasificó la pasada semana en décimo tercera posición en el Gran Premio San Froilán para profesionales y aficionados disputado en Lugo. El palentino, que realizó un carrerón defendiendo en calidad de cedido a la escuadra cántabra del Hercos-Audi-Vipch, fue el primero de su categoría. El vencedor absoluto: Quino Hernández, del Seur.

El chaval de Dueñas, acompañado por Santiago Sierra y Javier Aguado, participó este sábado en el I Trofeo Ayuntamiento de Quintanar de la Sierra de aficionados. La prueba la ganó Echevarría (Saltoki) seguido de Amazgaray (Saltoki), Areño (Cropusa) y Laco (Saltoki). Pedrito Hernández fue quinto y Javier Aguado 27º. Sierra se retiró.

DANISA-FLOWER AFICIONADO

Jesús Alonso y Juanma Toribio participaron sábado y domingo en la Vuelta a Mos (Pontevedra) cedidos al Santa Cruz de Cambados y Jamones Marcos respectivamente.

La carrera constó de una contrarreloj y dos etapas en línea clasificándose en 5ª posición el asturiano Juanma y en 19ª el "chupete" Alonso.

Esta prueba puso fin a la temporada del **Danisa-Flower** que ya prepara la próxima campaña ciclista 89-90.

BUENA ACTUACION DE SIERRA Y RICARDO MARTIN EN VALLADOLID

El domingo se disputó en Valladolid el IX Gran Premio Rondilla, prueba dirigida a aficionados de 2ª y a juveniles organizada por el Club Ciclista Castilla. Tomaron la salida 65 corredores.

El triunfo correspondió a Ignacio Bratos (Cajatoledo), aficionado de 2ª, seguido de Juan Carlos Domínguez (Cadalsa), primer juvenil. Santiago Sierra, del **Bicicletas Esmaltina-Forjas Amor**, fue tercero y segundo aficionado ganando además la montaña, mientras el palentino **Ricardo Martín** (Cadalsa) terminó cuarto y segundo juvenil después de realizar una sensacional carrera al saltar en los últimos kilómetros del paquete en busca del trío de escapados que sólo le aventajaron en 10 segundos. Y es que en estos compases finales de la temporada Ricardo Martín está brillando a gran altura.

En esta carrera de tierras "pucelanas" participó el **Cajasalamanca** retirándose Juanma Díez, Alfredo García, Arturo González y Luis Ochoa. Los demás, que compitieron sin la ayuda de director deportivo, terminaron así: 13º Juan Carlos San José; 20º Antonio Dueñas; 23º Javier San Abelardo; 30º Teodoro Fernández y 31º Angel Blanco.

LOS CADETES DE CAJASALAMANCA Y DANISA-FLOWER

Los cadetes de **Cajasalamanca y Danisa Flower** participaron el sábado en el II Trofeo Fiestas de la Vendimia de Toro, última prueba puntuable para la challenge castellano-leonesa.

Tomaron la salida 79 corredores sobre un recorrido de 57 kilómetros. Se impuso Paulino Rodríguez (Talleres Cejuela) seguido de Juan Cetulio (Comercial Huergo). Los corredores del Cajasalamanca: 12º Julio César Puche; 13º Alberto Antolín; 17º Jorge Luis Maestro; 42º Máximo Pardo; 56º Angel López. Francisco Hernández sufrió una caída y se retiró.

Los corredores del Danisa-Flower: 14º David Salvador, 28º Javier Inclán, 35º Roberto Sánchez y 37º José Luis Tomero. Oscar Morejón puntuó en tercer lugar en una meta volante, pero se bajó posteriormente de la bici.

REUNION CLUBS-FEDERACION

El sábado, en Padre Claret, se reunieron Clubs y Federación al objeto de planificar el calendario de carreras para la temporada 89-90.

Ricardo Martín Hernández, Delegado Provincial de Ciclismo

Se invitó al concejal de tráfico, Ernesto Argüelles, que reiteró el espíritu de colaboración del Ayuntamiento para que no se suspendan carreras por su culpa. Por ese motivo solicitó que, con el fin de evitar problemas, se envíe con mes y medio de antelación el recorrido de las mismas para estudiarlos a fondo.

Ricardo Martín, Delegado Provincial, anunció que la Jefatura de Tráfico no permitiría carreras del 24 de agosto al 5 de septiembre por culpa de la operación retorno de las vacaciones. Con esta medida se perjudicaba lógicamente a la Vuelta Ciclista a Palencia, por lo que el Sr. Martín Hernández se entrevistó con la Guardia Civil para que fuese flexible y permitiese la celebración de la ronda provincial concluyendo el día 4...aunque la Unión Ciclista Palencia, organizadora de la prueba, al parecer había confeccionado un nuevo calendario por el cuál la misma finalizaría el 2 de septiembre. Habrá pues que esperar a un acuerdo definitivo entre las partes.

SUBIDA AL MONTE EL VIEJO

Finalmente, recordar que el día 22 de octubre tendrá lugar la tradicional Subida al Monte el Viejo para todas las categorías en la que, como siempre, tratará de batirse el polémico récord.

La organización correrá a cargo de la Unión Ciclista Palencia y la participación será abierta, por lo que estarán algunas escuadras que no son de la provincia.

TRANQUILIDAD EN EL HERRERA

Redacción

A pesar del nuevo traspiés sufrido en El Parque frente al Hullera, la Junta Directiva no cuestiona la labor del técnico portugués Alex Coutinho.

Pilín, secretario técnico y exentrenador al que muchos echan de menos,
asegura que la normalidad es absoluta en la entidad rojiblanca: *"Poco a poco las aguas están volviendo a su cauce tras la movida de la semana anterior. La Directiva ha dejado las cosas claras a las partes y confía que sepan comportarse debidamente por bien del Club. Que no haya en definitiva más líos que perjudiquen a la entidad".*

Pilín reconoce que los resultados no están siendo buenos: "De los partidos de casa sólo hemos sumado dos de los seis puntos en litigio. Empatar frente al Bembibre, por ejemplo, fue un logro importante dada la categoría del rival, pero no la igualada con el Hullera o la derrota inaugural frente a la Segoviana. Y fuera de casa, aunque no estuve en Ponferrada, se asegura que el equipo debió ganar". A pesar de ello no se ha pensado en cesar al míster: *"En absoluto. Cuenta con el total apoyo de la Junta ¿Qué existe mal ambiente entre los componentes de la plantilla? No sabemos si se deberá a que algunos están molestos con el entrenador o a que los malos resultados conllevan nerviosismo. Quizás se confiaba en una temporada tranquila una vez confeccionada la plantilla y estos inesperados tropiezos propician la intranquilidad y ese mal ambiente, pero hay que tratar de sacar la nave adelante entre todos evitando las rencillas y personalismos y buscando lo que realmente importa: el C.D. Herrera".*

Pilín, como pueden comprobar, continúa siendo la diplomacia personificada. Sabe que muchos de sus ex-pupilos desean su regreso y sin embargo no le duelen prendas en señalar que a Alex Coutinho ni siquiera se le cuestiona su trabajo. Ojalá la postura de la Junta Directiuva sea la correcta. Por el bien asimismo del Herrera.

Pilín, secretario técnico del Herrera

M.C.D.2022

Aznar reanuda mañana su periplo por la región

Los ministros de Agricultura y Justicia abren la campaña del PSOE en Valladolid

VALLADOLID. ICAL.

Los ministros de Agricultura, Carlos Romero, y de Justicia, Enrique Múgica, abren hoy la campaña en Valladolid con lo que se inicia el desfile de miembros del Gobierno y altos cargos de la Administración para pedir el voto de los castellanos y leoneses, al igual que lo harán líderes del resto de los partidos políticos. Destaca por el número de actos públicos el programa del expresidente de la Junta de Castilla y León y candidato del PP a la presidencia del Gobierno, José María Aznar, que recorrerá todas las provincias de la Comunidad para cerrar campaña el día 27 en Valladolid y Madrid, mientras el líder del CDS, Adolfo Suárez, reduce su presencia notablemente con rspecto a otras campañas y el presidente de IU, Julio Anguita, no repetirá las visitas ya realizadas en la precampaña.

Durante los próximos 18 días, cinco ministros visitarán la capital de la Comunidad Autónoma (sin contar la presencia del Gobierno con motivo de la "cumbre" hispano-francesa de los días 23 y 24 de octubre, en plena campaña). Además de los ya citados Romero y Múgica, pedirán el voto en Valladolid los ministros del Interior, José Luis Corcuera, y de Relaciones con las Cortes, Virgilio Zapatero, además del vicepresidente del Gobierno, Alfonso Guerra, que participará el día 18 en un mitin en el Polideportivo Huerta del Rey.

José María Aznar reanuda el miércoles su periplo por Castilla y León. Después de visitar Segovia y León el pasado fin de semana, recorrerá el resto de la región antes de cerrar campaña el día 27 por la mañana en Valladolid.

Adolfo Suárez, por el contrario, reduce su presencia a Valladolid y Avila. En la primera estará el día 16 para presidir un acto de carácter regional. El CDS ha movilizado en la provincia a una cincuentena de militantes para trabajar codo a codo con los candidatos de la provincia.

Por último, Izquierda Unida contará con el apoyo de Gerardo Iglesias, dado que el presidente de esta formación política, Julio Anguita, ya ha visitado la región en precampaña.

Por un importe global de 2.313 millones de pesetas

2.640 trabajadores han capitalizado el desempleo de una sola vez en Castilla y León

VALLADOLID. ICAL.

Al menos 2.640 trabajadores de la Comunidad Autónoma en desempleo han capitalizado hasta el 31 de agosto de 1989 sus prestaciones económicas de una sóla vez con el fin de convertirse en trabajadores autónomos o de integrarse en una sociedad anónima laboral. Esta última fórmula ha contado en Castilla y León con una fuerte implantación, estimándose en cerca de trescientas las existentes en la actualidad en el ámbito de la Comunidad, aunque su número experimentará un fuerte descenso tras la entrada en vigor de la nueva ley sobre Sociedades Anónimas que exige un capital social de diez millones de pesetas, según ha explicado el secretario de la Asociación Regional de Sociedades Anónimas Laborales. Esta última asociación tiene censadas a un total de 46 empresas de estas características, que agrupan a mil cien trabajadores y que en el transcurso del 88 facturaron un total de diez mil millones de pesetas.

El importe de estas ayudas en la Comunidad Autónoma se eleva a cerca de 2.131 millones de pesetas.

El mayor número de casos de capitalización del desempleo ha correspondido a la provincia de Valladolid, con un total de 576 trabajadores, lo que representa un volumen global de dinero en cifras redondas de 736 millones. Tras Valladolid se encuentra León con 471 casos, por un importe de 489 millones de pesetas.

176 EXPEDIENTES EN PALENCIA

En parecidos términos se sitúan Burgos, 411 casos que representan 451 millones de pesetas y Salamanca, con 372 casos y 408 millones de pesetas. En Avila se ha dado luz verde a 203 solicitudes para capitalizar el paro lo que supone un importe global de 181 millones de pesetas. Cierran la tabla Zamora, PALENCIA, Segovia y Soria. En la primera de estas provincias Trabajo ha concedido 189 expedientes de capitalización del paro por un importe de 190 millones de pesetas. En PALENCIA el número de expedientes, dentro de este capítulo se eleva a 176 por valor de 174 millones de pesetas, mientras que en Segovia han alcanzado sólamente a 161 trabajadores por importe de 148 millones de pesetas.

Soria es la provincia de la Comunidad Autónoma en la que se registran menos peticiones para capitalizar el subsidio de desempleo de una sóla vez. Concretamente se han autorizado un total de 61 expedientes por valor de 62 millones de pesetas.

PRESTACIONES DEL INEM

Por otro lado, a un total de 47.152 millones de pesetas se va a elevar la cantidad de dinero que el INEM va a destinar a Castilla y León durante este año en prestaciones de desempleo.

En esta cantidad además del subsidio de desempleo se engloban capítulos como las cuotas que el INEM ingresará en la Seguridad Social y el dinero otorgado a las personas que deciden capitalizar sus prestaciones de una sóla vez.

Por provincias la mayor parte del dinero irá destinada a Valladolid con 10.594 millones, León recibirá 8.868 millones; Salamanca 6.652 millones; Burgos, 7.044 millones; Zamora, 3.913 millones; PALENCIA, 3.396 millones; Avila, 2.664 millones; Segovia, 1.916 y Soria 1.105 millones de pesetas.

En conjunto, Castilla y León ocupa el séptimo lugar de este ranking, según los datos facilitados por el Ministerio de Trabajo a este periódico. Andalucía es la Comunidad más beneficiada y la que encabeza la tabla, mientras que en el último lugar se sitúa Ceuta y Melilla con apenas 2.615 millones de pesetas.

MAS DE CIEN MIL BENEFICIARIOS

El número de beneficiarios por las distintas ayudas asciende a 101.702 trabajadores.

Por otro lado, la concesión de ayudas al fomento del empleo y a la formación profesional hacen subir la cantidad destinada a Castilla y León a cerca de 60.000 millones de pesetas.

La peste equina planea sobre el caso de las dos yeguas muertas en Zamora

ZAMORA. ICAL.

Dos caballos han muerto en la localidad zamorana de Olleros de Tera, localidad donde existe una importante cabaña equina, sin que por el momento se conozcan de forma concreta las causas.

El hecho ha producido alarma ya que en algunos círculos se teme que detrás de estos dos fallecimientos pueda estar presente un incipiente brote de peste equina.

Según ha podido trascender la muerte de una de las yeguas se produjo el, pasado miércoles y era propiedad de María Fe Ramos. Otra yegua, esta vez de seis años y propiedad de Juan Colino falleció unos días antes.

Al parecer, los establos donde permanecían ambas yeguas se encuentran bastante próximos.

La propietaria de la primera yegua ha declarado que aunque el animal tenía todos los síntomas de la peste equina, la veterinaria titular pronosticó que padecía un cólico, reprochando, al mismo tiempo, que no se hiciera análisis alguno tras el fallecimiento del animal.

Los propietarios de las yeguas fallecidas han solicitado ya a la Administración ayudas por las pérdidas económicas que ha ocasionado el fallecimiento de las yeguas. También el CDS ha exigido a la Administración que tome las medidas oportunas y realice las investigaciones oportunas para conseguir esclarecer las muertes de los animales a la que reclama también indemnizaciones para los afectados.

La Administración regional está a la espera de los análisis que se están haciendo en Madrid y hasta el momento la prudencia y la cautela están presidiendo la muerte de estas dos yeguas.

Hasta el momento un total de 24 caballos de la Comunidad han sido secuestrados por los servicios veterinarios de la Junta de Castilla y León, como consecuencia de los controles de vigilancia que se han impuesto tras la aparición de algunos brotes en Extremadura. Los servicios veterinarios están llevando a cabo una estrecha vigilancia del transporte de equinos, procediendo a la investigación de la documentación del ganado.

Los caballos secuestrados serán retenidos hasta que se compruebe que no representan ningún peligro para la cabaña equina de Castilla y León.

La Consejería de Agricultura está en contacto permanente con el Ministerio de Agricultura para coordinar las acciones que se consideren oportunas.

En los valles de Alberche y del Tiétar se está procediendo a una profunda investigación de insectos como es el caso de los mosquitos, tratando de encontrar en ellos el virus de la peste equina aunque hasta el momento, y siempre según fuentes oficiales, la investigación no ha dado hasta el momento resultados positivos.

El presidente de la Junta se compromete a crear un Consejo Regional Agrario

VALLADOLID. ICAL.

La Consejería de Agricultura iniciará este mismo mes los trámites para la constitución de un Consejo Regional Agrario en el que, con la participación de las organizaciones profesionales y de la Administración, se diseñe un proyecto agrario para la Comunidad Autónoma. Este fue el único compromiso adquirido por el presidente de la Junta de Castilla y León, Jesús Posada, en la reunión celebrada ayer con representantes de las OPAS a la que también asistió el consejero Fernando Zamácola.

La reunión fue concebida como una primera toma de contacto entre el máximo responsable del Gobierno Regional y los representantes del sector agrario tras el relevo producido en la Junta. Ambas partes coincidieron en la inoperancia del actual Consejo Regional Agrario y la necesidad de renovar su composición a fin de que se convierta en un órgano verdaderamente eficaz.

A esta ya antigua reivindicación, los sindicatos del campo añadieron la petición de que la "Administración tenga mayor sensibilidad por los problemas del sector" y que esta preocupación se refleje en los presupuestos de la Comunidad. En este sentido, el consejero de Agricultura insistió en la escasez de los recursos, si bien aseguró que experimentarán un aumento progresivo.

M.C.D.2022

Hipercor: etarras en el banquillo

¿Por qué no se desalojó el edificio?

MADRID. EFE.

Las razones por las que no se produjo el desalojo de Hipercor de Barcelona atendiendo a tres llamadas previas a la explosión efectuadas por los terroristas, ocupó la primera sesión del juicio contra los etarras Domingo Troitiño y Josefa Ernaga, que se declararon autores del atentado, en el que murieron 21 personas y resultaron heridas otras 45.

En esta primera sesión del juicio que se lleva a cabo en la Audiencia Nacional contra los etarras Ernaga y Troitiño, el abogado que ejerce la acusación particular, en defensa de las víctimas de la explosión, intentó esclarecer con preguntas a 14 testigos por qué no se desalojó el edificio ante la amenaza de bomba.

Ernaga Esnoz y Troitiño Arranz se negaron a contestar las preguntas del fiscal, de la acusación particular ejercida en nombre de Hipercor y de la acción popular, y se declararon autores de este atentado y aseguraron que con él pretendían atacar los intereses del capital español.

Según las conclusiones provisionales del fiscal, Domingo Troitiño Arranz, Josefa Mercedes Ernaga Esnoz y Rafael Caride Simón, colocaron un coche, marca Ford, el día 19 de junio de 1987 en el aparcamiento de Hipercor y provocaron su explosión a distancia, que mató a 21 personas e hirió a otras 45. Caride Simón es juzgado en situación de rebeldía.

La acción terrorista, por la que el fiscal pide para los acusados una condena de 2.000 años de cárcel, fue ordenada por el dirigente etarra Santiago Arrospide Sarasola, "Santi Poros", según el fiscal.

Siempre en respuesta a las preguntas del letrado de la acusación particular que representa a las víctimas y a las de sus abogados defensores, Ernaga y Troitiño declararon que con esta acción no pretendían matar a la población civil, sino provocar el incendio del edificio, según precisó Troitiño, y con esa finalidad, se decidió previamente qué sustancias integrarían el artefacto.

Ambos dijeron lamentar las consecuencias de la acción y, mientras Josefa Ernaga afirmó que al decidir llevar a cabo el atentado en Hipercor obedecían órdenes de la "organización armada ETA", Domingo Troitiño afirmó que la decisión "la tomamos nosotros", es decir, los miembros de ETA que se encontraban en aquella fecha en Barcelona, y aseguró que no recibieron instrucciones de "Santi Potros".

Troitiño afirmó que el coche que contenía el explosivo –30 kilos de amonal y 100 litros de gasolina, según el fiscal– lo introdujeron en el aparcamiento de Hipercor sobre las 14,15 horas y que a las 15,15 horas, 45 minutos antes de la hora prevista para la explosión, llamó por teléfono a Hipercor y a la Policía Municipal para avisar de que a las 16 iba a explotar el artefacto.

Agregó que un cuarto de hora después de las dos primeras llamadas, a las 15,30, llamó por teléfono al diario "Avui" e hizo el mismo aviso.

Terminada su declaración, Ernaga y Troitiño manifestaron su deseo de abandonar la sala, lo que les fue permitido por el magistrado presidente del tribunal, Alfonso Villagómez.

Seguidamente, todos los testigos que comparecieron en la vista oral declararon ante la sección primera de la Audiencia Nacional que el mensaje transmitido telefónicamente por ETA avisaba de que el artefacto iba a explotar a las 15,30 horas, con lo que contradijeron la declaración del acusado Troitiño.

Durante el interrogatorio a la secretaria de "Avui", que recibió la llamada de Troitiño, el abogado de la acusación particular representante de las víctimas hizo ver a la testigo sus declaraciones contradictorias sobre la hora en que el etarra le comunicó que iba a producirse la explosión.

Esta testigo había declarado ante el juez poco después de producirse el atentado que, a través de la llamada telefónica, se le comunicó que la explosión se iba a producir entre las 15,30 y las 16 horas, lo que fue negado ayer durante el juicio por la citada secretaria, quien reiteró con seguridad que se le avisó de que la explosión iba a ocurrir antre las 15,30 y 15,35 horas.

Por su parte, el jefe de guardia de los bomberos de Barcelona afirmó que pudo desalojarse el edificio en un periodo de tiempo comprendido entre 5 y 10 minutos, puesto que todas las zonas del edificio de Hipercor tienen sus propias salidas de emergencia.

Paralización total en Luanco

Multitudinario entierro de la niña violada y asesinada

LUANCO (ASTURIAS) EFE.

La localidad asturiana de Luanco quedó ayer tarde prácticamente paralizada para asistir al funeral y entierro de la niña Vanesa Mayo González, de 10 años de edad, violada y asesinada en la madrugada del domingo.

Unas 2.500 personas acudieron a las cuatro de la tarde a la iglesia de Santa María, donde tuvo lugar el funeral, lo que imposibilitó que todos los asistentes pudieran acceder al interior del templo, dadas las reducidas dimensiones de éste, congregándose en las inmediaciones del mismo.

Durante el tiempo que se prolongó el funeral, todos los comercios y establecimientos hosteleros de Luanco permanecieron cerrados.

Posteriormente, el féretro que portaba los restos mortales de Vanesa Mayo fue conducido hasta el cementerio de San Salvador, en Oviedo, donde recibió sepultura, en medio de grandes escenas de dolor de familiares y amigos.

Vanesa Mayo, estudiante de cuarto curso de EGB en el colegio luanquin de La Vallina, fue vista con vida por última vez sobre las 16,30 horas del pasado sábado, cuando salió de su domicilio para dar un paseo en bicicleta.

Ante la tardanza de la niña en regresar a su domicilio, sus padres pasaron buena parte de la tarde de ese mismo día preguntando a sus vecinos si la habían visto por los alrededores.

Finalmente, sobre las 2,30 horas del domingo, la madre de Vanesa, María Paz González, se personó en la Casa Cuartel de la Guardia Civil para presentar una denuncia por desaparición.

A partir de ese momento, efectivos de la Guardia Civil iniciaron la búsqueda de la niña, que fue localizada sobre las 5,45 horas de esa misma madrugada detrás de unos contenedores de basura, en la céntrica plaza de la Solara, por José Ciriaco García, empleado de una discoteca, que regresaba a su domicilio.

El cuerpo de la niña, que presentaba señales de haber sido doblemente violada, así como fuertes hematomas en el cuello, por estrangulamiento, se encontraba desnudo, a excepción de una chaqueta que, abrochada por el botón superior, cubría sus hombros.

Vanesa Mayo, la menor de cuatro hermanas, era muy conocida entre los vecinos de la localidad debido a que sus padres regentan la cafetería "Cuatro de Mayo", sita en la plaza del Cristal.

Hoy está prevista una reunión, a las 18,00 horas, en el colegio de la niña asesinada, en la que participarán las asociaciones de padres de alumnos del concejo de Gozón así como la de los comerciantes de la localidad, para decidir el día en que llevarán a cabo una manifestación en protesta por el suceso.

La Guardia Civil, que inició las investigaciones inmediatamente, ha interrogado, hasta el momento, a varias personas, si bien todavía no han dado resultados que permitan la detención del autor del asesinato, según fuentes de la investigación.

Según Corcuera

Politicamente, el terrorismo está vencido

La Medalla de la Guardia Civil, a Zaragoza

José Luis Corcuera

ZARAGOZA. EFE.

El ministro del Interior, José Luis Corcuera, ha asegurado ayer en Zaragoza que "políticamente el terrorismo está vencido, aunque todavía queden quienes utilicen el argumento del atentado como coacción".

José Luis Corcuera entregó a la ciudad de Zaragoza la Cruz de Plata al Mérito de la Guardia Civil, en reconocimiento "al comportamiento de nobleza y sensibilidad del pueblo zaragozano ante el brutal atentado terrorista cometido en la casa cuartel de la Guardia Civil" en diciembre de 1987.

En aquel atentado, ocurrido en la madrugada del 11 de diciembre de 1987, perdieron la vida 11 personas, de las que cinco eran niños, y cuarenta resultaron heridas, como consecuencia de la explosión de un coche bomba de ETA.

"Cada día es más claro que la necesidad democrática vencerá el terrorismo", dijo el ministro, que aseguró prever que "el futuro de quienes todavía atentan contra la vida del ciudadano no puede ser en absoluto esplendoroso, ya que la sociedad y las Fuerzas de Seguridad del Estado se encargarán de terminar con el terrorismo".

El titular del Ministerio del Interior señaló, en un breve encuentro conlos medios informativos, que "las medidas para terminar con el terrorismo deben ser fruto del consenso de todas las fuerzas políticas. Debemos en el futuro concretar entre todos los partidos políticos qué medidas son las que hacen más eficaz la lucha contra el terrorismo".

Añadió, sin embargo, que "existe ya un consenso en el conjunto de las fuerzas democráticas, en un camino que no debe perderse", y comentó que los terroristas matan cuando pueden, y si no lo hacen más es porque se les impide".

Respecto al juicio contra el comando que atentó en el centro comercial barcelonés Hipercor, Corcuera manifestó su "esperanza de que la justicia castigue a los responsables de esa masacre con arreglo a las leyes. Y no tengo duda de que así lo hará", y añadió, sobre la propuesta de reducción de penas, que "está para quienes quieren reinsertarse, no para quienes cometen delitos de esta naturaleza".

El alcalde de Zaragoza, Antonio González Triviño, recibió en nombre de la ciudad la Cruz de Plata de la Guardia Civil, en un acto que se desarrolló ante centenares de zaragozanos congregados frente al Ayuntamiento durante la tercera jornada de las fiestas del Pilar.

Después de que el ministro del Interior, acompañado del director general de la Guardia Civil, José Luis Roldán, pasara revista a tres compañías de ese cuerpo formadas ante la Basílica del Pilar, fue recibido por representantes de todas las instituciones aragonesas y otras autoridades civiles y militares.

Al recibir la condecoración, el alcalde de Zaragoza señaló que "cuando el terrorismo ciego sembró la peste en nuestras calles, la ciudad se volcó en pleno y con mayor motivo cuando los afectados eran miembros de la Guardia Civil".

"Recibimos esta Cruz de Plata como gesto de amistad de un cuerpo histórico hacia la ciudad de Zaragoza", comentó el alcalde, que agradeció a la Guardia Civil "vuestro esfuerzo continuado para garantizar la convivencia en paz de todos los españoles".

Corcuera se dirigió a los zaragozanos para expresar "la gratitud hacia las instituciones de la ciudad, que se volcaron en ayuda a las víctimas del atentado", y matizó que en este acto "conflluye también el dolor, por el atentado más doloroso, salvaje y cobarde de la historia reciente contra las Fuerzas de Seguridad".

A la Guardia Civil "se le sometió en esa ocasión a la más dura prueba al atacar a sus seres más queridos, y como siempre se tragaron el dolor y la rabia y supieron seguir prestando sus servicios como si no hubiera pasado nada", dijo Corcuera en su intervención.

"La medalla pretende simbolizar no sólo el agradecimiento de la ciudad, sino el reconocimiento de que las Fuerzas de Seguridad siempre responderán al ciudadano", matizó el ministro que concluyó "pocas veces tendré la satisfacción de haber entregado esta distinción a un pueblo tan noble como el aragonés".

El acto, al que asistió la corporación municipal en pleno, se cerró con un desfile de la banda, tres compañías de la Guardia Civil, entre los vítores y aplausos de los centenares de personas reunidas en la plaza del Pilar.

M.C.D.2022

Un edificio «inteligente»

Inaugurado el nuevo Centro I+D de Telefónica

José Barrionuevo

Madrid (EFE).-El ministro de Transportes, Turismo y Comunicaciones, José Barrionuevo, dijo ayer en la inauguración del nuevo edificio de Telefónica dedicado a investigación y desarrollo (I+D), que "este centro servirá para estimular e incrementar el aprovechamiento de las nuevas tecnologías en telecomunicaciones".

Este edificio inteligente, en el que se realizarán programas de la compañía en el ámbito de software, optoelectrónica, inteligencia artificial y tecnología hablada, entre otros, ha supuesto una inversión de 6.400 millones de pesetas (3.900 millones para infraestructura y 2.500 para equipamiento).

Barrionuevo señaló que la puesta en marcha del nuevo centro significa una continuidad con los esfuerzos que se están haciendo en el sector de las comunicaciones, y agregó que comporta, asimismo, una aportación de medios materiales y humanos "del mayor interés, para que las innovaciones tecnológicas que surgen día a día pueden ser aprovechadas".

La presentación de este centro capaz de desarrollar nuevos productos y servicios de telecomunicación, se produce, según el ministro, "en un momento, en el que en el campo de la telefonía, por ejemplo, se están realizando unas inversiones muy cuantiosas, con el fin de dotar al país de un servicio de la calidad que se demanda y se necesita".

Barrionuevo subrayó que los servicios de telecomunicación están inmersos en un acelerado proceso de cambio tecnológico, y añadió que era "absolutamente esencial" la existencia de este centro que facilitará a España, país en el que los servicios de telecomunicación alcanzan un volumen notable, desempeñar un papel relevante en las comunicaciones de Europa.

Por su parte, el presidente de Telefónica, Cándido Velázquez-Gaztelu, manifestó que se pretendía que, de forma integrada y cooperada con la industria, con la Universidad y otros laboratorios públicos y privados, este centro de I+D permita desarrollar tecnologías propias, obtener patentes que den lugar a productos y servicios que puedan ser comecializados dentro y fuera de España.

El presidente de Telefónica informó que, para los próximos cuatro años, se había aprobado una partida presupuestaria de dos billones de pesetas destinada "fundamentalmente" a la ampliación y modernización de la red del servicio de comunicaciones de la compañía.

Barrionuevo, por su parte, agregó que el contrato entre el Estado y Telefónica estaba "prácticamente ultimado", y resaltó que se había procedido a una reducción del número de tarifas y a un reequilibrio entre sus distintos tipos".

Un proceso que según el ministro durará cuatro años, con el fin de que no tenga una "incidencia exagerada en los índices de precios".

Dijo también el ministro que, en plazo breve, tanto las prestaciones de servicios como las tarifas y los precios en todo la CE estarán unificados.

Barrionuevo hizo hincapié en que, antes de fin de siglo, se producirá una liberalización del primer teléfono principal y de los servicios de valor añadido "y en una fase ulterior, de la conmutación de transmisión de datos por paquetes".

Asimismo, constató que el ritmo de instalación de líneas telefónicas, que en la actualidad alcanza la cifra de doce millones, se encuentra por encima de un millón al año, y puntualizó que para que la compañía telefónica cumpla con un servicio normalizado "habría que llegar a un volumen de 20 millones de líneas".

Jornadas hispano-suecas

Las reinas Silvia y Sofía, galardonadas con la medalla de oro del CSIC

Madrid (EFE).-Las Reinas de España y Suecia recibieron ayer la medalla de oro del Consejo Superior de Investigaciones Científicas (CSIC) de manos de su presidente, Emilio Muñoz, como reconocimiento al interés y apoyo demostrado por ambas hacia el mundo de la Investigación y la Ciencia.

El acto estuvo enmarcado dentro de las Jornadas Hispano Suecas de Biotecnología aplicada a la Medicina, organizadas por el CSIC, los laboratorios suecos Kabi y la fundación Gregorio Marañón, y fueron presentadas por el ministro de Sanidad y Consumo, Julián García Vargas.

Durante su intervención la Reina Silvia de Suecia anunció que el grupo farmacéutico sueco Kabi realizará en nuestro país durante los próximos tres años diversos proyectos de investigación y desarrollo. La inversión que realizará este grupo asciende a 300 millones de pesetas.

Por su parte, la Reina Sofía abogó por un mayor apoyo al Consejo Superior de Investigaciones Científicas, centro que manifestó conocer muy bien y que, según manifestó, juega un trascendental papel en el desarrollo científico de nuestro país.

Como primer paso de la colaboración de Kabi con España, el laboratorio sueco se integrará en el departamento de Biología molecular de Madrid, que dirige el biólogo Rafael Llopis, donde se trabaja actualmente en la utilización de anticuerpos monoclonales en diagnóstico y terapia.

La conferencia magistral, celebrada tras el acto de entrega de medallas, corrió a cargo de Anders Bjorklund, director del departamento de Medicina e Investigación celular de la Universidad de Lund (Suecia) y trató sobre la realidad o ficción de la reparación del cerebro humano.

El científico sueco explicó que, durante la última década, el injerto neural ha surgido como un medio posible para la sustitución de neuronas dañadas en el sistema nervioso central y para promover la recuperación después del daño cerebral.

"Los experimentos con animales demuestran que los procedimientos de implantación celular pueden suministrarnos nuevas estrategias para el desarrollo de terapias efectivas en trastornos neurodegenerativos y lesiones cerebrales", añadió Bjorklund.

Las Jornadas Hispano Suecas sobre biotecnología aplicada a la medicina se prolongarán hasta mañana y contarán con la presencia de numerosos científicos de España, Suecia, Francia y Estados Unidos, que hablarán sobre las principales técnicas que utiliza en la actualidad la biotecnología y su aplicación en el tratamiento de los problemas del crecimiento, de la hemofilia y de la trombosis, entre otras.

LOS TOROS

Los novilleros aburrieron en Zaragoza

En Valencia, oreja para «Morenito de Maracay»

Zaragoza (EFE).-Ni los tres novilleros que actuaron ayer en el segundo festejo de la Feria del Pilar de Zaragoza ni los astados lidiados, ofrecieron un solo momento de interés, en un festejo anodino y aburrido, al que se sumó una fría temperatura.

Se lidiaron novillos de Salvador Domecq, desiguales de presencia y juego, aunque predominaron las reses con las fuerzas muy justas y descastadas.

Antonio Manuel Punta, silencio y ovación.

Antonio Caba, ovación y silencio tras un aviso.

Jesús Sanjuán, ovación y palmas.

La plaza registró media entrada.

Punta, con el paradísimo y acochinado primero, intentó un toreo de calidad sin resultados positivos. En el cuarto instrumentó unas templadas pero frías series con la mano derecha, en las que él mismo, el novillo y el público parecían estar pendientes de cosas distintas. Sólo al final concitó la atención, al quedarse muy cerca de los pitones, pero en seguida le volvieron la espalda al fallar múltiples veces con la espada.

Antonio Caba quiso poner la emoción que le faltaba a su primer enemigo, en una faena de arrojo en la que recurrió también a los rodillazos pero sin conseguir que el descastado animal quisiera saber nada de por dónde iba la muleta. Con el quinto, un serio colorado, citó siempre fuera del sitio idóneo para torear y dio muchos pases sin quietud, insistiendo y poniéndose pesado cuando el novillo ya no andaba.

El zaragozano Jesús Sanjuán, en su primero, intentó torear con las manos bajas, pero a la faena le faltó dominio, saliendo en varias ocasiones trompicado de las series. Con el sexto anduvo animoso, pero sin lucimiento. En ambos manejó mal los aceros.

"MORENITO DE MARACAY" CORTO UNA OREJA

Valencia (EFE).-El matador de toros venezolano José Nelo "Morenito de Maracay" cortó la única oreja que se concedió en la tercera corrida de la Feria de la Comunidad Valenciana, celebrada ayer en el coso de la calle de Játiva.

Se lidiaron toros portugueses de Antonio José da Vega Teixeira, muy bien presentados, con trapío, astifinos, broncos, difíciles y peligrosos, excepto el cuarto que resultó manejable.

José Nelo "Morenito de Maracay", silencio y una oreja.

Juan Carlos Vera, silencio y silencio.

Rafael de la Viña, silencio y ovación.

Media entrada en tarde de tiempo espléndido.

"Morenito de Maracay" estuvo desconfiado y breve en su primero y aprovechó la buena condición del cuarto -el único manejable de la corrida– para instrumentar algunos muletazos de buena factura, recurriendo al final a los efectismos. Mató de una estocada desprendida. En los dos de su lote se lució al clavar banderillas destacando el tercer par al que abrió plaza, al quiebro junto a las tablas y de gran exposición.

Juan Carlos Vera, nada pudo hacer en el segundo, un toro andarín y de imposible lucimiento. En el quinto anduvo muy voluntarioso y decidido, pero sus esfuerzos resultaron baldíos debido a las negativas condiciones del toro.

Rafael de la Viña en el tercero se limitó a un breve trasteo por la cara y a la defensiva, mientras que en el sexto se hizo aplaudir al dar cuatro pases sentado en el estribo, pero las embestidas rebrincadas del animal hicieron nulo cualquier intento de brillantez.

CARTAGENA Y CORREAS CERRARON LA TEMPORADA CON UNA CORRIDA GOYESCA

Benidorm (Alicante), (EFE).-Los rejoneadores Ginés Cartagena y Antonio Correas, primer y segundo clasificado, respectivamente, en el escalafón de su especialidad, cerraron ayer su temporada actuando en una corrida goyesca del arte del rejoneo de carácter benéfico.

Se corrieron tres astados de "Viento verde" y uno -el primero– de Peralta, muy desiguales de presentación y de juego irregular.

Antonio Correas, una oreja y dos orejas.

Ginés Cartagena, ovación y una oreja tras escuchar un aviso.

La plaza registró algo más de tres cuartos de entrada.

La corrida, en cuya organización colaboró el Ayuntamiento de la ciudad, fue a beneficio de la Real Cofradía Andaluza de Nuestra Señora de la Esperanza y de la Paz y de la Peña Taurina Ginés Cartagena.

M.C.D.2022

ELECCIONES

Aznar anuncia que el PP tomará todas las medidas para garantizar la pluralidad en TVE

Solchaga presentó el programa económico del PSOE

MADRID. EFE.

El candidato del Partido Popular a la presidencia del Gobierno, José María Aznar, anunció ayer que su partido tomará las acciones oprtunas para garantizar la pluralidad informativa en TVE durante la campaña electoral y dijo que no rechaza, "como hipótesis", que su partido se retire de las elecciones.

Aznar matizó unas declaraciones suyas hechas en Segovia, según las cuales su partido podría renunciar a presentarse a las próximas elecciones si "continuaba la manipulación informativa en TVE".

El candidato, preguntado sobre si era cierto que pensaba en la posibilidad de retirarse de las elecciones generales, subrayó ayer que esto era una mera hipótesis, como cualquier otra, y que él no amenazaba a nadie.

El tema del tratamiento informativo de TVE en la campaña electoral fue el tema central de la conferencia de prensa en la que Aznar presentó su programa y un video del programa de TVE "Informe Semanal" en cuya cabecera aparecen unas imágenes del secretario de organización del PSOE, José María Benegas, en un mitin de las pasadas elecciones al Parlamento Europeo.

El candidato del PP anunció que los servicios jurídicos de su partido estudian la presentación de nuevas denuncias y acciones judiciales por la falta de información durante la pasada semana de los actos en que participó Aznar.

En la presentación del programa, destacó algunos puntos del mismo y criticó reiteradamente al presidente del Gobierno, Felipe González.

El candidato del PP dijo que estaba contento porque los datos que le dan las diferentes encuestas suponen una subida del PP respecto a las pasadas elecciones al Parlamento Europeo, y a él en concreto un avance en las preferencias de los españoles.

Manifestó que él "parte del día 4 de septiembre –día en el que fue elegido candidato por su partido– y de los resultados de las pasadas elecciones europeas".

Para Aznar estas elecciones suponen "un compromiso con las instituciones democráticas de España y –añadió– España necesita recuperar el espíritu fundacional de la democracia".

Tras la próxima legislatura, "nuestro país puede estar en el pelotón dirigente de Europa o, como está ahora, en el furgón de cola".

LUCHA CONTRA EL PARO

El objetivo prioritario del PP será la lucha contra el paro. "Pondremos toda la capacidad productiva y creativa de España para crear empleo", manifestó.

El candidato dijo que su partido, en caso de gobernar, congelará los impuestos y perseguirá el fraude fiscal.

"El Gobierno ampara el dinero negro con los pagarés del Estado y carece de autoridad moral y política para combatir el fraude fiscal", según Aznar.

En relación con el problema de la droga, indicó que su partido presenta tres puntos al respecto en su programa: "prevención de la droga porque la droga mata, persecución del traficante porque es un asesino y rehabilitacióm del drogadicto porque es un enfermo".

Aznar reiteró sus críticas al presidente del Gobierno, del que dijo no, puede decir a los españoles que se aprieten el cinturón "si no se lo aprieta él antes".

El candidato del PP afirmó que lo que él propone es otro tipo de política independiente de que se logre la mayoría absolutamente o no; "una política en la que ni se use ni se abuse del poder como ha hecho el actual Gobierno", indicó.

El PP celebrará durante la campaña electoral, bajo el lema "Palabra", más de 6.500 actos, y Aznar recorrerá 28 provincias, lo que suponen 15.000 kilómetros en las tres próximas semanas.

FRAGA: LA RETIRADA DE LAS ELECCIONES DEL PP HAY QUE "CONSIDERARLA SERIAMENTE"

SANTIAGO DE COMPOSTELA
EFE.

El presidente del Partido Popular, Manuel Fraga, señaló ayer que la posibilidad, apuntada por José María Aznar, de que el PP retire su candidatura de las Elecciones Generales "habría que considerarla seriamente y, desde luego, no sería un gesto en vano".

Fraga hizo estas declaraciones durante la presentación del programa electoral de su partido para los comicios del 29 de octubre, acto en el que también estuvieron presentes los cabezas de lista por las cuatro provincias gallegas.

El presidente del PP manifestó que no le toca a él tomar la decisión de dicha retirada, "si continúa la manipulación en los medios públicos de comunicación", pero "comprendo que el tema haya sido planteado, porque luego entre risitas te dicen que, como has aceptado las reglas del juego, ahora te fastidias", comentó.

Fraga indicó que la reducción del tiempo de campaña electoral es un intento del Gobierno para fomentar la abstención, al igual que el interés porque las elecciones gallegas se celebren en diciembre, o el hecho de que los socialistas se nieguen a participar en debates televisivos.

Dijo que el PSOE "ya no aspira a ganar las elecciones, pero juega a que otros pierdan".

Aseguró que el tema importante en televisión no son los espacios electorales, sino la "manipulación en los telediarios", y dijo que el pacto que firmaron los cuatro partidos de la oposición contempla los espacios gratuitos, el seguimiento de las campañas y la cobertura informativa durante este tiempo.

Manuel Fraga destacó el hecho de que las encuestas del CIS pongan ya a José María Aznar como el segundo candidato con mayor aceptación.

SOLCHAGA VE POSIBLE LA REBAJA DE LA PRESION FISCAL DIRECTA Y EL AUMENTO DEL IVA

MADRID. EFE.

El ministro de Economía y Hacienda, Carlos Solchaga, dijo ayer que la armonización fiscal europea obligará a incrementar los impuestos indirectos en España, tanto por lo que respecta al Impuesto sobre el Valor Añadido (IVA) como a los impuestos especiales.

En conferencia de prensa, Solchaga precisó que, sin embargo, permitirá como contrapartida rebajar la presión fiscal directa sobre empresas y familias.

El ministro de Economía y Hacienda explicó, en rueda de prensa junto al secretario de Asuntos Económicos, Sociales y Sindicales del PSOE, Francisco Fernández Marugán, las propuestas de política económica e industrial recogidas en el programa electoral del PSOE.

El titular de Economía y Hacienda subrayó que el sistema fiscal no puede hacerse al margen de la armonización fiscal que se está discutiendo en la Comunidad Europea, para aproximar los tipos de IVA e impuestos especiales (alcohol, tabaco e hidrocarburos) de los diferentes Estados miembros.

Según Solchaga, España cuenta con uno de los tipos medios de IVA y de accisas (impuestos especiales) más bajos de la CE; por lo que "cualquier horizonte que ponga el tipo medio de estos impuestos en una media que aproxime los tipos de unos países a otros, con unas bandas por encima de las que estamos aplicando aquí, supondrá un incremento de nuestra imposición indirecta".

Este hecho, unido al aumento de recaudación que pueda obtenerse en la lucha contra el fraude, explicó el ministro, permitirá hacer una reforma fiscal de los impuestos directos y rebajar la presión fiscal que soportan empresas y familias.

Carlos Solchaga señaló que la mayor parte de las críticas y promesas que se están realizando en relación al Impuesto de la Renta de las Personas Físicas y a su progresividad están basadas en la ignorancia, ya que sólo un 6 por ciento de los españoles paga a Hacienda más del 20 por ciento de sus ingresos.

"Cuando se oyen quejas generalizadas en torno a que los impuestos directos son excesivos, con toda seguridad –dijo– se está hablando en nombre de ese 6 por ciento que paga más y no de la mayoría".

El ministro negó que se haya propuesto, ni desde el Partido Socialista de Cataluña ni desde otro órgano, un impuesto específico para gravar las grandes fortunas y precisó que los que se está pensando es en dotar al Impuesto sobre el Patrimonio de una mayor progresividad, modificando la tarifa o "modulando los límites exentos o de las deducciones".

PUJOL ANUNCIO QUE ENVIARA AL RESTO DE PARTIDOS LA ENCUESTA HECHA POR LA GENERALITAT

BARCELONA. EFE.

El presidente de la Generalitat, Jordi Pujol, dijo ayer que en los próximos días se enviará a los partidos políticos catalanes una encuesta encargada por la Administración Autonómica sobre las elecciones generales del día 29.

El presidente catalán indicó, antes de iniciar la reunión del Connell Executiu, que la Generalitat no dispone de ningún organismo similar al centro de Investigaciones Sociológicas (CIS) para la realización de encuestas electorales.

Pujol señaló que la Generalitat no encargará ningún otro sondeo electoral y puntualizó que no deben confundirse las encuestas que encargue la administración autonómica con las que realicen los partidos políticos.

Denuncian nuevas manipulaciones en TVE

Txiki Benegas pide el voto para el PSOE antes de abrirse la campaña

MADRID. EFE.

El Partido Popular, el Centro Democrático y Social e Izquierda Unida han denunciado nuevas manipulaciones informativas en TVE sobre la campaña electoral.

Las tres formaciones políticas han coincidido en denunciar la aparición de unas imagenes de Txiqui Benegas, bajo el eslogan "Vota PSOE", en el programa "Informe Semanal" que se emitió el pasado sábado.

El PP presentó ayer ante la Junta Electoral Central una denuncia, por supuesta infracción de la Ley Orgánica de Régimen Electoral General por TVE, a causa de este asunto.

El PP ha formulado también un recurso ante el Consejo de Administración del Ente Público, en el que denuncia la ausencia de información en TVE de los actos de precampaña electoral realizados por su candidato, José María Aznar, durante el viernes y sábado pasados.

El CDS, por su parte, ha denunciado la presentación de un recurso ante la Junta Electoral Central "por el lamentable fallo que provocó que apareciera la imagen de Txiqui Benegas, delante de un cartel que rezaba "vota PSOE", durante el anuncio en titulares de los reportajes que incluía la última edición de Informe Semanal, el pasado 7 de octubre".

EXPEDIENTE

El comité de dirección de RTVE ha ordenado la apertura inmediata de un "expediente informativo" para averiguar porqué se incluyó un plano de Txiqui Benegas, secretario de organización del PSOE, en el espacio "Informe Semanal" del pasado sábado en el que éste aparecía delante de la leyenda "Vota PSOE".

El pasado día 7, al comienzo del programa "Informe SEmanal", TVE emitió unos segundos de imágenes ajenas por completo al contenido del programa, según el comunicado.

"Además de unas secuencias de la actriz Bette Davis, fallecida ese mismo día, también se apreció un plano correspondiente a la pasada campaña para las Elecciones Europeas, en los que aparecía el político José María Benegas en un mitin", añade la nota.

M.C.D.2022

El Papa en Indonesia

Entre el tipismo y el protocolo oficial

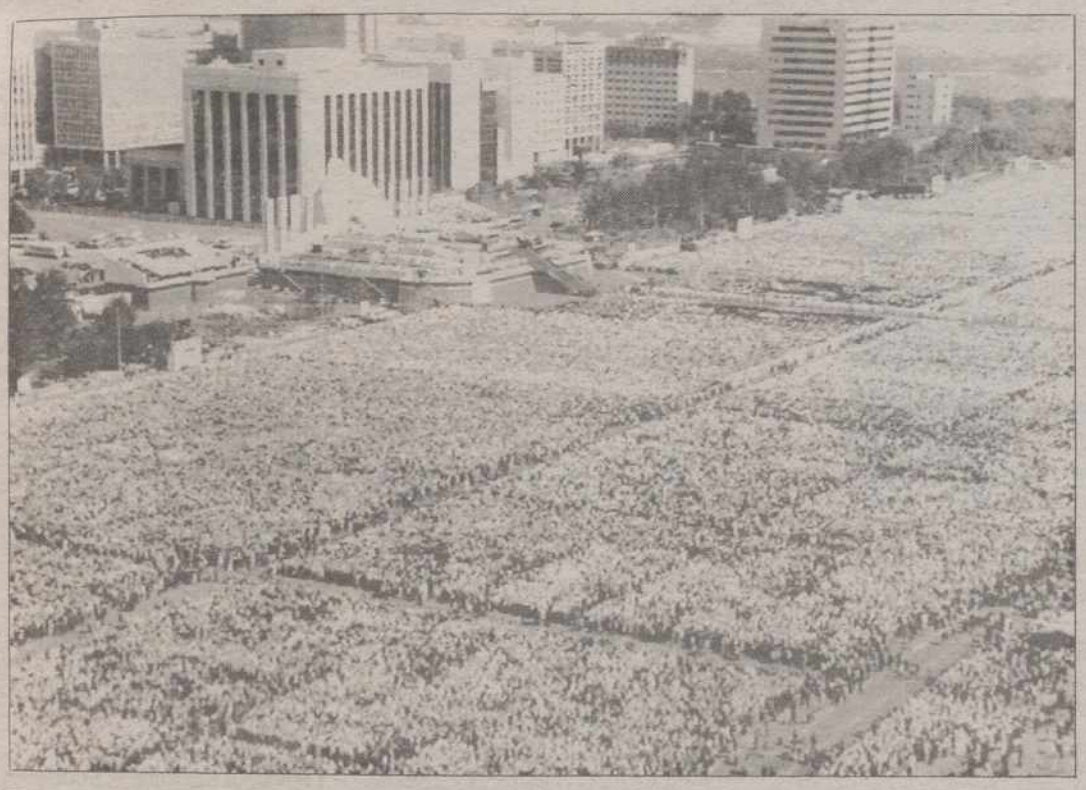

SEUL (COREA DEL SUR).- Una enorme multitud se congregó en la plaza Youido, de Seúl, para asistir a la misa por la paz en el Mundo, con la que concluyó el 44 Congreso Eucarístico Internacional y que fue concelebrada por el Papa Juan Pablo II. En la foto, vista general de la plaza abarrotada de personas durante la misa. (TELEFOTO EFE-AP)

Yakarta.- EFE

Danzarinas de Malasia, Java y Bali acompañadas con una orquesta de instrumentos típicos alegraron la noche de Juan Pablo II, interpretando danzas tradicionales, en el salón de actos del palacio presidencial de "Istana Negara".

El Papa aceptó ayer de buen grado, pese a su visible cansancio, con horas acumuladas de fatiga debida al calor tropical y al cambio de uso horario (ocho horas en Seúl y seis en Yakarta) el agasajo que le ofreció el general Suharto, tras una dura jornada que comenzó a primeras horas de la mañana de Seúl y transcurrió en medio de actos protocolarios con el presidente, vicepresidente, gobierno y cuerpo diplomático.

A las ocho de la noche, Juan Pablo II, precedido de los cardenales y arzobispos y monseñores de su séquito, penetró en el vestíbulo del palacio que los holandeses construyeron para sus gobernadores generales, en donde se amalgaman los relojes imperio con los sofás y sillones estilo Luis XV y las máscaras clásicas hindúes.

Después de más de media hora de encuentro privado, con un intérprete, en los que se suelen tratar temas generales, salvo que se trate de visitas a países de mayoría católica con algún especial problema, el Papa y Suharto aparecieron en uno de los salones, que antecede al salón de ceremonias, donde se pronunciaron los discursos de saludo, seguido por el habitual intercambio de regalos.

El Papa ofreció a Suharto un mosaico de la escuela vaticana, con una escena de los foros romanos y el tríptico de medallas de su pontificado.

Suharto, para dar mayor expectación al acto presentó un lienzo oculto tras una cortinilla, que dejó al descubierto en medio de aplausos de los presentes, un oleo del pintor indonesio Basuki Abdullah, que representa al Papa sosteniendo en sus brazos y besando a un niño de corta edad con el rostro típico de una de las muchas etnias de este país.

Después de las nueve y media comenzó el espectáculo. El salón estaba dispuesto para una cena típica indonesia, y delante de cada asiento, sobre unas mesitas tallada en madera, había unas cestas de mimbre fino con delicadezas de la cocina típica.

Danzarinas llegadas de las islas de Bali y de Malasia y otros lugares del país interpretaron las danzas barong, kandagan, el kejak y el legong, tradicionales también en otros países como Malasia y Thailandia.

Finalmente, el Papa recibió de una de las integrantes de una orquesta de bamboo un ramo de flores blancas, momento que aprovechó para dar un paso y dirigirse a la puerta de salida, sin apenas haber probado bocado.

HUNGRIA

El Congreso que cambió al Partido Comunista en Socialista

Budapest.- (EFE)

La transformación del Partido Obrero Socialista Húngaro (POSH, comunista) en Partido Socialista (PSH) ha convertido en histórico el XIV Congreso extraordinario en el que se ha adoptado la trascendental decisión.

Por 1.105 votos a favor, 159 en contra y 33 abstenciones, el pasado sábado los delegados decidieron borrar toda huella del pasado marxista-leninista y fundar sobre su base un nuevo partido socialista de corte occidental.

La abrumadora mayoría con que se adoptó el cambio supuso un compromiso entre reformistas radicales y conservadores centristas, las dos tendencias principales de la militancia representada en el Congreso.

Con la casi unánime votación parecía conjurarse el peligro de escision que durante los últimos meses se daba como inevitable entre los partidarios y los adversarios de la reconversión.

No obstante, ayer se anunció que un grupo de militantes rechaza al recién creado PSH y ha decidido refundar el Partido Obrero Socialista húngaro con las mismas siglas POSH para continuar la tradición comunista.

Aún es prematuro saber qué proporción de los 700.000 militantes con que cuenta el oficialmente desaparecido POSH decidirán permanecer en el refundado Partido Comunista o pasarse al nuevo Partido Socialista.

Para adoptar el cambio al nuevo partido, cada militante deberá acudir a su sede y solicitar el canje de su carné de afiliado y sólo al término de ese proceso podrá conocerse el verdadero poder de convocatoria de socialistas y comunistas.

PANAMA

Dramático sepelio del líder golpista Giroldi

Panamá.- (EFE)

El cadáver del líder del frustrado golpe militar contra el general Manuel Antonio Noriega, mayor Moisés Girodi, fue sepultado ayer en la capital panameña entre los desgarradores lamentos de su madre, Alicia Vera, quien dijo sollozando que "a mi hijo me lo mataron".

Al sepelio de Giroldi Vera no asistieron su esposa, Delia, ni sus tres hijos, quienes se refugiaron antes de comenzar la sublevación en una base militar estadounidense de las afueras de la capital panameña.

Una hermana del oficial fallecido -en cuyo cadáver podía verse un impacto de bala en el lado derecho del cuello- pidió a su madre que callara cuando esta repitió por segunda vez que "a mi hijo me lo mataron".

La misma frase la pronunció, también en el sepelio de Giroldi, Esther de Tejada, madre del capitán León Tejada, otro de los diez "golpistas muertos" que figuran en un "parte de guerra" de las Fuerzas de Defensa que comanda Noriega.

Según la madre del capitán, que fue sepultado el sábado pasado, éste recibió un disparo en la sien derecha.

†

CUARTO ANIVERSARIO DE LA SEÑORA

Doña TEODORA BUSTILLO CASTAÑO

Que falleció en Palencia, el día 11 de octubre de 1985

Bajo el Manto de la Santísima Virgen del Pilar

DESPUES DE RECIBIR LOS SANTOS SACRAMENTOS
Y LA BENDICION APOSTOLICA DE SU SANTIDAD

D. E. P.

SUS HIJOS, HIJOS POLITICOS, NIETOS, BISNIETOS, SOBRINOS Y DEMAS FAMILIA,

Al recordar tan triste fecha, ruegan una oración por su alma.

Misa de aniversario: Día 11, a las 8 de la tarde en la iglesia parroquial de San Miguel.

M.C.D.2022

Alquileres

SE ALQUILA local calle Mayor. Teléfono 721522.

SE ALQUILA apartamento en Benidorm, de 15 de octubre a 15 noviembre. Razon tardes teléfono 724224.

SE ALQUILA entreplanta en Modesto Lafuente, todo exterior. Tfnos. 723251 - 722860, llamar de 11 a 5 y 8 en adelante.

ALQUILO piso amueblado, Urbanización Castillo de Magaz. Teléfono 746913.

ALQUILO local céntrico zona Salón. Teléfono 751723.

ALQUILO local acondicionado 110 m.² y entreplanta 50 m.², c./ Santiago. 721441.

OFICINA alquilo con 3 despachos. Manuel Rivera, esquina Rizarzuela. Informes teléfono 720746.

ALQUILO nave diáfana, situación inmejorable. Teléfono 725488.

ALQUILO casa amueblada 2º Barrio, 40.000 renta. Teléfono 726380, por la tarde.

ARRIENDO nave 450 m.² Villamuriel. Teléfono 770112, llamar de 1 a 3.

ALQUILO oficina preparada, céntrica. Infórmese al teléfono 747168.

INMOBILIARIA API dispone de varios bajos comerciales en alquiler, céntricos. También traspasos muy interesantes en todo Palencia. Pídanos información, estamos en Martín Calleja, 9.

Automóviles

SANSE concesionario oficial FIAT LANCIA. Procedentes de cambio, seguimos con nuestra compra - venta de vehículos seminuevos. Disponemos stock seleccionado. María de Molina, 2. Tfno. 72 55 41.

RENAULT-18 GTS, VA-6000-H metalizado, cierre centralizado, elevalunas eléctricos, pre-equipo música, 69.000 Kms. Impecable. Siempre cochera. 450.000 ptas. (988) 746249.

VENDO coche Ford 1.600, nuevo.
NECESITO persona acompañar viajes fin de semana o vacaciones. Imprescindible carnet de conducir, edad 45-55 años. No colocación, horas 10 a 12, 4 a 6.
Sr. García de Lamo, Conde Vallellano 1-3º izda.

VENDO R-7, 120.000 pts. Teléfono 726139.

VENDO coche 131 buen estado. Martín Calleja, 19-5º B.

VENDO Diane-6, buen estado, económico. Teléfono 741887.

Compras

COMPRO motores PERKINS de 4 y 6 cilindros, de cosechadoras. Llamar teléfono 842086.

PARTICULAR compra piano usado. Teléfono 728050.

Enseñanzas

ACADEMIA de peluquería Reflejos, Dr. Cajal, 2, entreplanta. Teléfono 728678.

INFORMATICA CETI. Cursos programador, aplicaciones, Open Access, sistemas operativos. Avenida Valladolid, 23.

ACADEMIA Peluquería y estética Fernández. Ultimos días de Matrícula. Martín Calleja, 5.

CLASES de apoyo y recuperación de todas asignaturas EGB. Ceti, Avenida Valladolid, 23.

ESCUELA de Moda, Corte y Confección Rosimar. Doctor Cajal, 2, frente Iglesia San Lázaro, edificio Antena 3.

ACADEMIA mecanografía, horario mañana y tarde. 1ª travesía Victorio Macho. Teléfono 745160.

Fincas

SE VENDE piso céntrico, 4º sin ascensor. 721522.

VENDO finca regadío pago "La Salceda", con paso de luz eléctrica, superficie 2'61. Teléfono 880796, Carrión de los Condes.

VENDO plaza de garaje muy barata en calle Mariano Prieto nº 3. Tfnos. 752053 - 722427.

VENDO 3 Has. de terreno en Arconada. Villasirga. Noches (96) 3733060.

EN VENTA DE BAÑOS, vende 2.800 m.² terreno en casco urbano. 2.500.000 pts. Teléfono 772560.

¡OPORTUNIDAD! Inmobiliaria Berna vende piso c./ La Bondad, 4º a estrenar, con garaje, buen precio. Teléfono 742164.

VENDO casa en Hornillos de Cerrato. Tfno. (91) 4049301, mañanas 9 a 1.

GRUPO 7 INMOBILIARIA: Bigar Centro. Vendemos cocheras, trasteros y mini-almacenes.

GRUPO 7 INMOBILIARIA: Pisos tres dormitorios por sólo 4.000.000, estrenar.

GRUPO 7 INMOBILIARIA: Apartamentos dos dormitorios venta. Céntricos.

GRUPO 7 INMOBILIARIA: Promociones de viviendas distintas zonas de Palencia.

GRUPO 7 INMOBILIARIA: Pisos venta, Plaza Buenos Aires, Caşañé, Cirilo Tejerina, Colón, Conde Vallellano, Panaderas, Regimiento Villarrobledo, Rizarzuela, etc.

GRUPO 7 INMOBILIARIA: General Franco, 7-pasaje. Teléfono 751040.

VENDO casa en Grijota muy bien preparada, centro del pueblo, grande, patio con árboles frutales, 8.000.000. Teléfono 747167.

Ganados y aves

VENDO 150 ovejas y 30 corderas. Villaviudas, Agustín Sancho. 788167.

POR JUBILARSE pastor, vendo 100 ovejas cumplir noviembre. José, Dehesa de Romanos.

VENDO 200 ovejas. Faustino Vargas, Astudillo.

SE VENDEN 4 cerdas para carne y cerdos al destete. Jaime, Villovieco.

VENDO 130 ovejas, 27 con lechazos, 24 ortuñas, resto preñadas. Retuerto, Manquillos.

ASTENA, Comercial Ganadera. Campaña otoño desparasitación. Los mejores productos, los mejores precios, 50% descuento. La única comercial ganadera cuyo titular es un veterinario. Compre sólo el medicamento que realmente necesita. Astena le asesora. San Pablo, 3. Teléfono 743738.

VENDO rebaño de ovejas. Felipe Santos Pérez, Sotillo de Cea (León).

VENDO 40 corderas en Cisneros. Serrano. Teléfono 844356.

SE VENDEN 20 ovejas emparejadas. Macario Seco, Fuentes de Nava.

VENDO ovejas. Eutimio Vela, Santervás de la Vega.

VENDO vaca tercer parto y novilla abocada. Eugenio, Gozón.

Hospedajes

NECESITO habitación, en piso para compartir. Teléfono 822214.

SE COMPARTE piso con chica. Teléfono 748645.

SEÑORITA alquila habitación piso céntrico. Teléfonos 724086 - 749690.

Préstamos

LEVANTAMOS hipotecas. Concedemos préstamos. Máximas garantías. (91) 2765274.

PRESTAMOS hipotecarios. Levantamos embargos, cargas. Máxima rapidez, discreción. (983) 397992.

Trabajo

SE NECESITA chica. Llamar 743297, de 3 a 4 y 9 noche en adelante.

SE ARREGLAN tejados, albañilería en general, alicatados. 730304.

SE NECESITAN torneros-fresadores con experiencia. Empresa rectificados TAMARRAF, S.L. Teléfono 721752, Palencia.

OFRECESE para secretaria o similar. Francés e Inglés. Razón 741441.

EMPLEADA hogar fija, necesita señor solo, sueldo convenir. Kilotex, Conde Vallellano, 4.

NECESITO tractorista bien retribuido para residir en finca. Teléfonos (988) 822292 - (988) 822219.

SE NECESITAN oficiales y personal cualificado para carpintería de PVC. Teléfono 723804.

SE NECESITA asistenta. Teléfono 741096, llamar de 4 a 5.

EMPLEADA de hogar fija para poca familia, buen sueldo. 742624.

PRECISO siete personas mayores 25 años para actividad comercial. Puestos responsables. R.M. Sr. Andreu. (96)3519221.

NECESITO asistenta. Teléfono 743357, llamar horas comida o a partir 7'30 tarde.

NECESITO chica mañanas. Razón tardes, Virgen de la Esperanza, 4-3º izda.

TRABAJE montando cuadros pequeños casa. Proporcionamos materiales, recogemos producción. Decorhogar, Alfonso Católico, 1, Oviedo.

ESTUDIANTE se ofrece cuidar niños tardes. Teléfono 769057.

SE NECESITA señorita masajista o aprendiz para salón masaje mixto, fabuloso sueldo. Teléfono (987) 252113.

NECESITO chica con informes. 750560, llamar a partir 7 tarde.

SE OFRECE señora para limpieza de casas u oficinas. Teléfono 749483.

SE NECESITA chica de 6'45 a 13'30. Fernando el Magno 22-1º B.

NECESITAMOS señoritas para dependientas, buena presencia, de 16-18. Barbarella, Mayor 136.

SE NECESITA asistenta de 9 a 2, con informes. Teléfono 747502.

NECESITO chica fija, sueldo 30.000 y Seguridad Social. Llamar a partir 8 tarde. Teléfono 721525.

SE NECESITA empleada de hogar. Teléfono 722738.

SE TAPIZAN toda clase de muebles, sillas, tresillos. 769079.

Traspasos

TRASPASO negocio relacionado con ganadería. Teléfono 751398, mañanas.

TRASPASO tienda de niños o local sólo. Teléfono 730192.

SE TRASPASA local funcionando. Razón kiosco Fábrica de Armas.

ATENCION. Traspaso tienda de ultramarinos superbarata en zona San Pablo. Infórmese en Inmobiliaria API, c./ Martín Calleja, 9.

SE TRASPASA pescadería en buena zona, por no poderla atender. Teléfono 742165, tardes.

TRASPASO local acondicionado para cualquier tipo de negocio, zona Plaza Mayor. Precio asequible. 746060, 2 a 4.

Varios

CLINICA legal. Interrupción voluntaria del embarazo, planificación familiar. Centro Clínico el Bosque. (91) 2025945 2025946.

Vehículos

TRACTORES
IMPORTADOS DE EUROPA

• Disponemos de un Parque de más de 50 Tractores como nuevos en potencias de 40 a 180 CV. en doble tracción y normales; revisados y con SEIS meses de garantía.

DEUZ • FENZ • FIAT • FORD • INTERNACIONAL • JOHN DEERE • MASSEY FERGUSON • RENAULT • SAME • y otros.

Consúltenos MARCA, MODELO y PRECIO.

MERINO'S, S. L.

Polígono Industrial de Villacedré (León)
Teléfono: (987) 25 65 90
Apartado 818

ESTUDIAMOS PRECIOS ESPECIALES PARA LOTES DE 3 TRACTORES EN ADELANTE

MAS ANUNCIOS EN PAGINA 27

M.C.D.2022

Comunidad Europea

Rechazadas las propuestas sobre fiscalidad

Borrell supeditó la abolición de fronteras al control de rentas del capital

Emilio Sánchez

Luxemburgo, (EFE).- El Consejo de Ministros de Economía y Hacienda rechazó ayer radicalmente las propuestas presentadas por la Comisión Europea sobre la abolición de las fronteras fiscales, lo que constituye un nuevo fracaso del plan ideado por el ejecutivo comunitario que preside Jacques Delors.

La Comisión Europea deberá presentar antes del 13 de noviembre, un nuevo proyecto sobre la abolición de las fronteras fiscales que se ha convertido en uno de los temas de mayor enfrentamiento entre el ejecutivo comunitario y los doce gobiernos de la CE.

Los "doce" aprobaron unas conclusiones, -en un apartado sólo por mayoría y no por unanimidad-, en las que se descartan las propuestas de la Comisión Europea y se obliga a la comisaria Chistiane Scrivener, encargada de Fiscalidad, a modificar sustancialmente la proposión que presentó el pasado mes de mayo que, a su vez, era una revisión de un primer proyecto que los ministros de Economía también rechazaron.

La comisaria Christiane Scrivener manifestó su rechazo a las conclusiones expuestas por los ministros, ante las dudas sobre la viabilidad de resolver "puntos tan importantes como la lucha contra el fraude y lo relacionado con las cargas de las empresas".

La trascendencia de las desavenencias entre la Comisión Europea y los "doce" tienen mayor significación por la cercanía de la fecha del 1 de julio de 1990 cuando se pondrá en marcha la liberalización de los movimientos de capitales y la primera fase de la Unión Monetaria Europea.

La solución propuesta por los doce ministros de Economía y Finanzas deberá "aligerar las cargas soportadas actualmente por las empresas y las administraciones y evitar las distorsiones de competencias sin estorbar la libre circulación", según el texto aprobado hoy.

La divergencia sustancial entre la propuesta de la Comisión Europea y la de los doce ministros comunitarios reside en que el Impuesto sobre el Valor Añadido, IVA, será cobrado en el país de compra del producto y no en el de origen, tal como proponía el ejecutivo comunitario.

La compra de automóviles y las ventas por correspondencia serán los únicos productos sobre los que recaerá el pago del IVA en el país de donde sea matriculado, según el documento de conclusiones aprobado hoy por el Consejo de Ministros de Economía y Finanzas.

Añade el documento que las obligaciones de las empresas serán simplificadas, dado que todas las formalidades ligadas al paso de fronteras serán suprimidas y sólo existirá la obligación fiscal de declarar a posteriori las transacciones comerciales intracomunitarias que permitirá asegurar los intercambios.

José Borrell

POSTURA ESPAÑOLA

El Secretario de Estado de Hacienda, José Borrell aseguró, por su parte, que el Gobierno español supeditará la abolición de las fronteras fiscales en los doce países de la Comunidad Europea al establecimiento de un estricto control sobre la fiscalidad del ahorro.

La postura española es defendida, igualmente, por otros seis países comunitarios que consideran que debe establecerse un sistema de intercambio de información entre las respetivas haciendas para evitar el fraude.

Este sistema de información y control no está aún fijado, pero deberá aunar el principio de colaboración entre las administraciones tributarias con el derecho al secreto bancario que países como Gran Bretaña o Luxemburgo defienden a ultranza.

José Borrell insistió en que cada ciudadano europeo debe colocar sus ahorros allá donde obtenga una mayor rentabilidad, pero "cumpliendo con las leyes fiscales de su país de residencia".

El Secretario de Estado español de Hacienda destacó que la colaboración entre las administraciones tributarias de la CE es indispensable para evitar las posibilidades de fraude, ya que mientras los capitales "se mueven a la velocidad de la luz, el hombre no va más allá de la velocidad del sonido".

"No podemos aceptar que no haya fraude para el tráfico de mercancías y sí en los movimientos de capitales. Las rentas de capital deben tener, por ello, un control estricto que España supeditará a la aprobación del resto de las propuestas sobre la abolición de las fronteras fiscales", dijo Borrell.

Agregó que debe tenerse en cuenta que "una cosa es la libertad de los movimientos de capitales y otra muy distinta aprovechar tal libertad para defraudar a Hacienda".

Un holding minero invierte 2.500 millones en Belorado

Burgos, (Ical).- El holding minero Promisa ha invertido 2.500 millones de pesetas en la adquisición de terrenos, puesta en marcha y explotación de una mina de sulfato sódico en la localidad burgalesa de Belorado, que "puede considerarse la mina de sulfato sódico más moderna del mundo", según ha manifestado al diario económico "Expansión" el presidente de Promotora de Minas de Carbón, Julián García San Julián.

La mina de Belorado tiene una superficie de cien hectáreas y unas reservas de sulfato sódico cifradas en unos cuatrocientos millones de toneladas, que serán explotadas por Promisa a través de un proceso de disolución lento con los medios técnicos más avanzados e incialmente, sólo empleará a diez personas. En la mina se ha realizado hasta ahora una excavación de dos millones de metros cúbicos.

El 35 por ciento de la empresa Promisa está controlada por el grupo inglés "Richard Constain Holdings", mientras la Compañía Auxiliar de Voladuras (Cavosa) y Promotora de Minas de Carbón poseen conjuntamente un 22,5 por ciento, el Banco de Crédito Industrial (BCI) dispone de un quince por ciento, el grupo "Fierro" cuenta con un cinco por ciento y el resto se encuentra repartido entre responsables de la empresa.

Esta sociedad, que utilizará la producción de sulfato en los sectores famacéuticos, del cristal y vidrio y papelero, participa en España en Magnesitas de Rubián, la Compañía Minera de Santamarta, Promotora de Recursos Hidroeléctricos y Compañía Minera Santa Lucía. Además, dispone de la "Promotora Mineira Portuguesa" en Portugal, del cincuenta por ciento de "Promotora Minera" en Argentina y del cuarenta por ciento en las empresas venezolanas "Cavoven", "Cavoex" y "Promiven".

ANUNCIOS POR PALABRAS

Ventas

TRIGO Hardi, cebada Alfa, vezas Sativa, para siembra. Teléfono 810004. Polvorosa. Frómista.

¡ATENCION! Bolígrafo con su publicidad, 15 ptas. (983) 305417.

¡ATENCION! Calendario con su publicidad, 7 ptas. (983) 305417.

¡ATENCION! Encendedor con su publicidad, 45 ptas. (983) 305417.

¡ATENCION! Llavero con su publicidad, 47 ptas. (983) 305417.

¡ATENCION! Termograbado-Serigrafía-Importación-Reclamos publicitarios-Regalos empresa-Amplios y competitivos catálogos. AVI-RAHER, Central Castilla-León. (983) 305417.

CACHORROS pastor alemán con carta. Mastín hembra cinco meses. (987) 314159.

VENDO sofá cama, sillón y somier con patas 1'35, perfecto estado. Teléfono 722145.

OCASION somieres 500, lavabos 500, colchones 1.000, dormitorios 10.000. La Manera Rosa. 750956.

PLASTICOS para silos, semilleros e invernaderos, film para la construcción, plásticos desde pequeñas a grandes dimensiones. El Diamante, Lope de Vega nº 5.

VENDO cebadas selectas Hob y Morlon R-2. Miguel Miguel-Calzadilla.

VENDO lentejas pardas. Paradilla del Alcor (Palencia). 769203.

VENDO perro pastor alemán de 3 años, precio a convenir. Avenida Gómez Manrique nº 7, Calabazanos (Palencia).

VENDO combinada, maquinaria y otras herramientas de carpintería. Teléfono 730139.

VENDO semillas veza, trigo Hardi, Carat, esparceta seleccionada. 745537 - 888059.

CURSOS PARA TRABAJADORES O EMPRESARIOS

La Confederación Palentina de Organizaciones Empresariales, en colaboración con la Junta de Castilla y León y el Fondo Social Europeo, organiza 4 cursos:

- CONTABILIDAD Y ANALISIS DE BALANCES.
- GESTION DE PYMES.
- MARKETING.
- DIRECCION DE EMPRESAS.

A celebrar entre los días 18 de octubre al 22 de diciembre.

Información e inscripción en la C.P.O.E. Pº de San José 6(D).
Teléfonos 72 30 92 / 72 02 42.
Horario: De 9 h. a 14 h. y de 16,30 h. a 19,30 h.
Plazo de inscripción: Hasta el día 13 de octubre de 1989
PLAZAS LIMITADAS

M.C.D.2022

ACCIONES		Anterior	Hoy
BANCOS			
BILBAO-VIZCAYA	M	840	834 EX
«	B	843	838 EX
«	BI	845	840 EX
«	V	-	838 EX
Andalucia	M	-	1.925
Atlántico	M	350	350
Bankinter	M	810	809
Bankoa	BI	449	447
Barclays Bank	M	416	416
B. N. P. España	M	395	395
Castilla	M	6.260	6.240
Catalana	B	529	529
Central	M	1.014	1.010
«	B	1.012	1.008
«	BI	1.012	1.008
«	V	-	1.007
Com. Español	M	697	697
Com. Trasatlántico	B	1.600	-
Cto. Balear	M	635	635
Español Crédito	M	1.176	1.176
«	B	1.176	1.176
«	BI	1.176	1.176
«	V	-	1.176
Exterior	M	544	565
«	B	565	565
«	BI	565	565
«	V	-	560
Fomento	413	413	
Galicia	M	1.217	1.217
Guipuzcoano	M	1.007	1.008
«	BI	1.008	1.008
Herrero	M	1.076	1.075
Hispano	M	834	832
«	B	825	825
«	BI	828	828
«	V	-	-
Pastor	M	546	540
«	B	545	538
«	BI	540	535
«	V	-	540
Popular	M	1.980	1.970
«	B	1.980	1.973
«	BI	1.975	1.970
«	V	-	1.970
Progreso	M	830	830
Santander	M	862	860
«	B	-	856
«	BI	852	852
«	V	-	855
Valencia	M	386	386
«	V	-	384
Vasconia	M	865	857
Zaragozano	M	781	780
«	B	800	790
«	BI	-	780
«	BI	-	-
SEGUROS			
AURORA-POLAR	BI	1.700	-
Bilbao	BI	400	395
Corp. Mapfre	M	C -	C 10.400
Reunión	V	-	395
Unión Fénix	M	C 12.190	C 12.000
INV. MOBILIARIAS/FINANCIERAS			
CARTINBAO	M	349	349
FIGRANVISA	M	472,25	-
FINSA	M	803	-
Bansaliber	M	-	1.000
Carmosa	M	1.450	-
Cartex	M	270	270
Cartisa	M	1.355	1.380
Ceivasa	M	-	-
Cofir	M	380	375
Corp. Alba	M	917	915
Esp. Inversiones	M	375	-
Fibansa	M	-	-
Fintisa	M	940	940
Fiponsa	M	-	P. 1.400
Gral. Inversiones	M	-	333
Gesinval Europa	M	225	-
Gesinval Ibérica	M	225	-
Herrero	M	770	770
Inbazasa	M	-	-
Inburesa	M	79,75	78,25
Intra	BI	-	-
Invatisa	M	-	1.440
Invercogui	BI	-	555
Inverpastor	M	159	158,5
Mobinter	M	177	-
Norvasa	M	902	902
Pratisa	M	1.235	1.240
Rentisa	M	1.355	1.360
Unión Europea	M	375	375

ACCIONES		Anterior	Hoy
ALIMENTACION			
SAVIN	M	D. 545	-
«	BI	515	530
El Aguila	M	455	440
Bodegas Bilbaínas	BI	-	-
Corp. Alimentaria	M	-	243
Damm	B	1.177	1.190
Ebro	M	3.285	3.270
Elosua	M	800	800
Garavilla	BI	-	580
Gral. Azucarera	M	C 7.480	C 7.650
Ind. Agrícolas	B	1.660	1.685
Koipe	M	C 4.385	C 4.250
Pebsa	M	200	197
Tabacalera	M	920	915
Uniasa	M	812	812
Unión Cervera	M	103,5	103
Viscofán	M	2.870	2.865
ELECTRICAS			
Cantábrico	M	C 1.905	C 1.900
Cataluña	B	360	360
Endesa	M	C 2.400	C 2.425
Española	M	C 548	C 555
«	B	-	-
«	BI	-	-
«	V	-	-
Fecsa	M	51	50
«	B	51	50,25
«	BI	51,5	50
«	V	-	50,5
Gesa	M	C 3.410	C 3.420
Iberduero	M	139,75	138,25
«	B	139,25	137,75
«	BI	139	137,25
«	V	-	-
Nansa	M	390	385
Reunidas	M	C 1.000	C 927
Ribagorzana	B	C 1.510	C 1.510
Sevillana	M	C 607	C 605
«	B	-	-
«	BI	-	-
«	V	-	-
U. E. Fenosa	M	C 472	C 468
«	B	-	-
«	BI	-	-
«	V	-	-
Viesgo	M	279	279
SIDEROMETALURGICAS			
Acenor	BI	158	158
Acerinox	M	1.440	1.431
Acumulad. Tudor	M	356	336
Aforasa	M	412	410
Altos Hornos	M	C 601	C 590
«	B	–	–
«	BI	–	–
Amper	M	425	430
Asturiana Zinc	M	1.625	1.650
Auxiliar FF. CC.	M	490	490
Bendix España	M	503	501
Cerrajera	BI	332	327
Ceselsa	M	-	-
Citröen Hispania	M	1.540	1.535
Coto Cortés	M	492,5	495
Duro Felguera	M	C 1.755	C 1.765
Española Zinc	M	785	765
Fasa Renault	M	515	510
IB-MEI	M	-	780
Imisa	M	-	-
Jumberca	B	508	515
Macosa	M	228	220
Nissan Mot. Ibérica	M	C 1.065	C 1.055
«	B	–	–
Nueva Montaña	M	C 479	C 475
Ponferrada	M	92	92,5
Santana	M	263	259
Sistemas AF	M	985	985
Tormaleo	M	470	474
Tubacex	M	C 1.465	C 1.445
«	BI	–	–
Tycsa	M	-	-
Zardoya Otis	M	11.100	C 12.000
QUIMICAS			
Aragonesas	M	C 2.690	C 2.680
«	B	-	–
Carburos	B	C 9.850	C 9.920
Cross	M	445	443
«	B	443	441
Ence	M	C 6.900	C 6.900
Explosivos	M	-	-
«	B	-	-
«	BI	-	-
Faes	BI	1.660	-
Fosforera	M	550	550

ACCIONES		Anterior	Hoy
QUIMICAS			
Inpacsa	B	170 EX	168
Nicas	BI	130	127
Oxigeno	M	1.245	D. 1.260
Papelera Esp.	M	C 1.030	C 1.025
«	BI	–	–
Papelera Navarra	M	153	150,25
Petróleos	M	C 2.605	C 2.565
«	B	-	-
«	BI	-	-
Petromed	M	C 9.660	C 9.560
Sarrió	M	C 1.785	C 1.765
Seda Barna	B	157	153
Sefanitro	BI	230	240
Sciace	M	C 956	C 968
«	B	-	-
Torras Hostench	B	1.865	1.830
Unipapel	M	1.235	1.240
Vidrala	M	C 4.050	C 4.200
Vilesa	M	820	830
CONSTRUCCION			
Agromán	BI	600	607
Asland	B	1.189	1.175
Corp. Noreste	M	1.020	-
Cristalería	M	1.635	1.620
Cubiertas MZOV	B	1.232	1.232
Dragados	M	674	669
Finac. y Minera	M	1.860	1.840
Fomento Obras	B	-	2.600
Lemona	BI	2.100	2.075
Rezola	BI	-	650
Sansón	B	-	-
Tafisa	M	650	940
Uralita	M	C 3.865	C 3.860
Valderrivas	M	4.600	4.562
Valen. Cementos	M	3.850	3.905
«	V	-	-
INMOBILIARIAS			
METRO-VACESA	M	1.275	**1.270**
Ahorro familiar	M	405,5	405
Ceisa	M	D. 2.150	D. 2.175
Colonial	B	-	D 700
El Encinar	M	705	-
Eurobuliding	M	232	232
Inmobanif«	M	1.220	-
Renta Inmobil.	M	C 940	C 945
Urbis	M	577	574
Vallermosos	M	C 3.510	C 3.510
Zabálburu	BI	-	-
VARIAS			
Acesa	M	176,5	177,5
Aguas Barna	B	527	540
Aguas Valencia	B	-	P. 615
Aumar	M	117	117,25
Catalana gas	B	C 3.955	C 4.050
Finanzauto	M	865	865
Gas Madrid	M	D. 590	595
Iberpistas	M	119	118,5
Indo	B	925	930
Prosegur	M	965	950
Saba	B	960	970
Tabacos Filipinas	B	240	245
Telefónica	M	208,75	208,5
«	B	208,25	208,5
«	BI	208	208,75
«	V	-	208,75
DERECHO			
Unipapel		-	-
		-	-
		-	-
		-	-
		-	-
		-	-
		-	-
		–	–
		–	–
		–	–
		–	–
Repsol		C 2.790	C 2.805
FONDOS INVERSION			
BANCAYAFONDO I		1.168,66	1.168,44
BANCAYAFONDO III		1.454,5	1.451,45
BILBAO EUROFUND		13,8	-
FONBANCAYA	712,1	710,17	
FONDONORTE		141,71	141,74
INTERBAO		1.167,3	1.166,04
INVERAHORRO		764,08	763,79
MOBILNOVA		131,15	131,37
MUNDIAHORRO		1.055,45	1.054,19
PATRINOVA		135,63	135,60
METALES PRECIOSOS			
ORO (ptas./Gramo)		1.558,82	1.545,97
PLATA (Ptas./Gramo)		22,49	22,05

BANCO BILBAO VIZCAYA-BBV

M.C.D.2022

Habían atracado 9 bancos

Una pareja de novios y un compinche, detenidos en Madrid

Madrid (EFE).-Los componentes de una banda de atracadores, una pareja de novios y un "compinche", han sido detenidos como responsables de nueve robos en entidades bancarias de Madrid, en las que se apoderaron de cercà de 10 millones de pesetas.

Según informaron ayer fuentes de la Jefatura Superior de Policía, los detenidos son Silvio Antonio Aragoneses Martos, de 18 años, y su novia María del Carmen Ortés Ventura, de la misma edad, y el cómplice de ambos, Manuel Bermejo Ramírez, de 19 años.

Los atracadores, a los que se les ha incautado una escopeta de cañones recortados, una pistola de aire comprimido, otras tres simuladas y un machete, perpetraron los robos entre el mes de abril y el pasado fin de semana.

Según la información policial, María del Carmen Ortés era el "cebo" de los atracos, ya que era la encargada de llamar a las puertas de los bancos y facilitar así la entrada de los otros dos atracadores.

Los detenidos se han confesado autores de los robos del BBV de la calle Alcalá 153, en marzo, la agencia de la Caja de Ahorros de León, en la calle Villanueva, en agosto, y de la sucursal del Banco Hispanoamericano en el distrito de Buenavista, en ese mismo mes.

También han confesado haber robado en sucursales de los bancos de Crédito y Comercio, Barclays Bank, Cantábrico y Banco de Europa y Banesto, éste último el pasado fin de semana.

Las investigaciones policiales a partir de las denuncias llevaron a los agentes hasta el "Silvio" y a la localización de los tres miembros de la banda en el barrio de La Fortuna de Madrid.

Pocas horas después de cometerse el último atraco, en el de la oficina del Banesto en la calle Ríos Rosas, los atracadores fueron descubiertos en un taxi y, tras ser detenidos, confesaron los robos y fueron reconocidos por las víctimas de los distintos asaltos.

A los dos meses del secuestro

Sin pistas de Martín Berrocal

Quito (EFE).-La Policía y los familiares del empresario taurino y de transporte español Pablo Martín Berrocal, de cuyo secuestro en Quito se cumplieron ayer dos meses, continúan sin pistas sobre el hecho.

Los secuestradores no se han identificado, no han publicitado sus demandas ni han cumplido su inicial ofrecimiento de contactar con la Plaza de Toros de Quito, propiedad de la víctima.

Martín Berrocal, de 55 años, fue secuestrado la noche del 9 de agosto pasado por seis individuos vestidos de policías que le introdujeron violentamente en un vehículo todo terreno de color rojo, según versiones de testigos presenciales.

El silencio de los raptores ha desatado un gran número de conjeturas, que van desde un ajuste de cuentas entre Martín Berrocal y la organización terrorista española ETA hasta un secuestro al estilo de los grupos subversivos de Colombiae, incluso, "un problema local de faldas".

No obstante, ni la Policía ecuatoriana, asistida por policías españoles, ni los familiares del empresario español han logrado alguna pista en firme sobre la identidad y las pretensiones de los secuestradores.

Terremoto, de escasa intensidad, en Tokio

Tokio (EFE).-Un moderado temblor de tierra, con una magnitud de 4,5 en la escala abierta de Richter, sacudió hoy la región japonesa de Kanto, donde se encuentra la capital, sin que se produjeran daños.

La agencia meteorológica señaló que el terremoto se produjo a las 15.28 hora local (06.28 Gmt) y se sintió entre Utsunomiya, al norte, y la sureña Oshima, poblaciones que distan 200 kilómetros.

La intensidad, según la escala japonesa de 7 puntos, fue de 3 en Tokio, Chiba y Yokohama.

Murieron 7 personas

No fue un atentado, insisten en Colombia

BOGOTA (COLOMBIA).- Un oficial de policía observa las bolsas de plásticos con los cadáveres de las siete personas que resultaron muertas en la explosión de un autobús, al norte de Bogotá. Según el alcalde de Bogotá, Andrés Pastrana, la explosión fue debida a un fallo mecánico. (TELEFOTO EFE-REUTER)

Bogotá (EFE).-La Policía de Colombia afirmó que el incendio de un autobús en Bogotá, en el que el domingo murieron siete personas, no fue producido por una bomba.

El coronel Nacine Yanine Díaz, comandante de la Policía de Bogotá, aseguró ayer que en el incendio del autobús urbano "no se registró ningún atentado terrorista".

Además en el accidente resultaron con quemaduras ocho personas.

Según la versión oficial, una persona no identificada subió al autobús con un recipiente que contenía una sustancia combustible, que se inflamó por causas desconocidas.

"No hubo ningún atentado", insistió la Policía, que precisó que la tragedia fue "accidental".

El domingo se informó de que el incendio en el autobús se produjo al dejar dos hombres jóvenes una bomba incendiaria en su interior.

En el autobús incendiado viajaban unos 20 pasajeros. Las víctimas del incendio fueron cuatro adultos y tres menores, entre los que la Policía logró identificar a cinco de ellas.

JUNTA DE CASTILLA Y LEON
DELEGACION TERRITORIAL
Servicio Territorial de Economía
Modesto Lafuente, nº 8
34002 - PALENCIA

En cumplimiento de lo que disponen el Decreto 2617/1966, de 20 de octubre, sobre autorización de instalaciones eléctricas, y la Ley 10/66, de 18 de marzo, y su Reglamento, aprobado por Decreto 2619 /1966, de 20 de octubre, sobre expropiación forzosa en materia de instalaciones eléctricas, se someten a información pública la solicitud de autorización administrativa y de declaración de utilidad pública en concreto, formulada por Iberduero, S. A., Delegación de Valladolid, para la instalación de línea aérea, trifásica, a 20 KV, adaptación de tramo de 1.026 metros de longitud existente (NIE-2.059) y construcción de un tramo nuevo de 1.675 metros de longitud, constituyendo ambos la nueva línea a 20 KV denominada "Circunvalación en Baltanás", y dos centros de transformación de intemperie, de 100 KVA, a 13.200-20.000/380-220 Voltios, denominados "El Molón" y "Las Heras". (NIE-2.204).

Durante el PLAZO DE TREINTA DIAS, los interesados podrán examinar el proyecto de la instalación en la oficina de este Servicio Territorial, sita en Palencia, Avda. Modesto Lafuente nº 8-1º derecha. Durante el mismo plazo y en la misma oficina, podrán presentar, por escrito, dirigidas a este Servicio Territorial, las reclamaciones que estimen oportunas.

Palencia, 5 de octubre de 1989
EL JEFE DEL SERVICIO TERRITORIAL
Fdo.: Marcelo de Manuel Mórtera

INSALUD

LA DIRECCION PROVINCIAL DEL INSTITUTO NACIONAL DE LA SALUD DE PALENCIA

ANUNCIA CONCURSO nº 4/89

Para la contratación del Servicio de una ambulancia medicalizada (UVI MOVIL) con destino a los beneficiarios de la Seguridad Social en la provincia de Palencia.

Garantía Provisional: 100.000 Ptas.

Consultas y/o entrega de la documentación y presentación de ofertas 20 DIAS HABILES de su publicación en el B.O.E. núm. 238 de 4-10-889, en la Dirección Provincial del INSALUD, c./ Martín Calleja, 15-PALENCIA (34071).

Apertura de Plicas: Día 8 de Noviembre de 1989, a las diez horas en la Dirección Provincial del INSALUD en el domicilio indicado.

Palencia, 9 de octubre de 1989
EL DIRECTOR PROVINCIAL
Fd.º: Pedro Azaola Rodríguez-Espina

MINISTERIO DE SANIDAD Y CONSUMO
SECRETARIA GENERAL DE ASISTENCIA SANITARIA

M.C.D.2022

LOS FAMOSOS Y LA GASTRONOMIA

ASI SE HACEN LAS ENCHILADAS MEJICANAS

Nos da su receta Suzette Limón, esposa de «El Soro»

"El Soro" y su esposa Suzette Limón

Suzette Limón, esposa del torero "El Soro" tuvo la amabilidad de enseñar a nuestros reporteros la receta de las "enchiladas mejicanas". Es su plato preferido tal como nos explicaba.

ENCHILADAS MEJICANAS

-¿Por qué las enchiladas mejicanas, Suzette?

-Porque es uno de los platos típicos de Méjico. En mi ciudad las tomamos muy a menudo. Es una receta apropiada, tanto a la hora de comer como en una cena, adornadas de forma original y con otros alimentos de complemento.

-¿Le gusta a su marido la comida de su país?

-Al principio algunas cosas le sabían "raro", pero está acostumbrándose y ahora le encanta la comida mejicana.

-¿Encuentra diferencias entre la comida mejicana y la española?

-Sí que existen algunas. Nosotros, por ejemplo, no tomamos pan durante el almuerzo o la cena, sino que empleamos las tortillas de maíz. Yo utilizo también el aceite de maíz, cuando aquí lo normal es el de oliva.

RECETA
ENCHILADAS MEJICANAS RELLENAS DE POLLO

INGREDIENTES.-Diez tortillas de maíz (tortas). Un pollo asado. Un bote de tomate frito. Cuarto kilo de ajos. Cuarto kilo de cebollas. Queso rallado. Un litro de aceite de maíz.

COMPLEMENTOS.-Un kilo de fríjoles (alubias pintas). Un bote de chiles serranos enteros en escabeche (producto mejic no). Cuarto kilo de caviar. Cu to kilo de orégano.

PREPARACION.-Primeramente preparamos las tortill de maíz. Para que estén más tie nas las pasamos al fuego y tuestan un poco. Después echamos en aceite caliente y fríen unos segundos. Ya está listas para freirlas de nuevo co ajo y cebolla.

Una vez hechas las tortillas las rellenamos de pollo asado cortadito en pequeños trozo Las bañamos de nuevo en tomate frito y las enrollamos. Seguidamente se colocan en un recipiente servible para horno.

Cuando las tortas están todas enrolladas y rellenas, se cubren con queso rayado y se dejan en horno durante un cuarto de hor para que se funda el queso.

Los fríjoles, que son las alubias pintas, sirven como guarnición a las tortillas. Estos se cuecen en agua durante una hor Una vez cocidos, se añade sal se fríen. Mientras se están frie do, se van machacando con mortero. Si se quiere refreír p que se han enfriado, se hace c leche.

Los chiles son un complem to que se utiliza con cualq comida mejicana, ya que muy fuertes, pican mucho y se pueden tomar solos. De b están listos para tomar.

La tortilla de maíz, frito (q se llama totopos en Méjico), utiliza para mojar, untar pat caviar, etc. Es como el pan en E paña.

Con este plato va muy bie un vino blanco rioja, o tint Marqués de Cáceres.

la fuente de enchiladas adorna con lechuga y aceitun rellenas.

CRUCIGRAMA

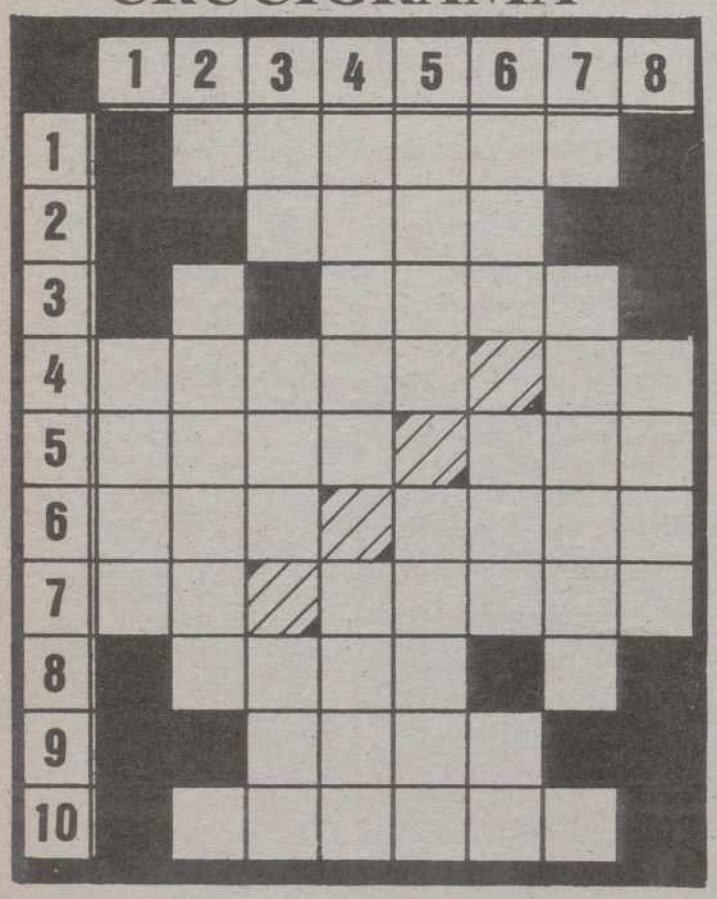

HORIZONTALES: 1: Terminar. 2: Fruto de la vid (pl.). 3: Río de Austria. 4: Decreto del zar. Cuatro. 5: Piedra caliza, esponjosa y ligera. Venere. 6: Dios mahometano. Suban la bandera. 7: Tiene. Honra con culto religioso. 8: Conjunto de vacas lecheras. 9: Sirve para algo. 10: Río de Francia que nace en el Valle de Arán.

VERTICALES: 1: Estado de los EE. UU. 2: Combinar escudos de armas. 3: Símbolo químico del cobre. Manto beduino. Nombre de mujer. 4: Notifica. Marchitar. 5: Fundamento. Figura de falsa deidad. 6: Agarradero. Arbol leguminoso venezolano. Preposición. 7: Conjunto de cosas amontonadas. 8: Vaso sanguíneo.

TABLEROGRAMA

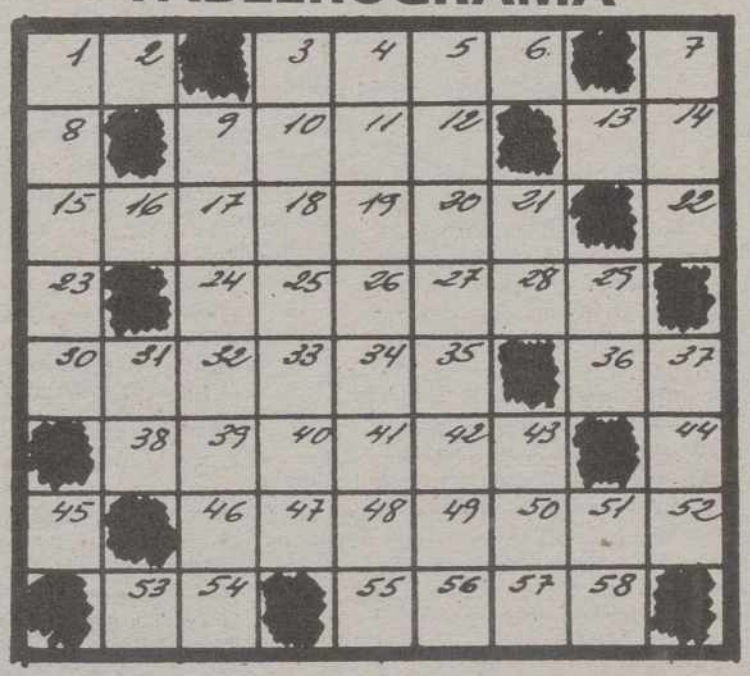

A — — — — — — — — — Dechado, ejemplar, modelo.
3 32 33 34 13 24 2 49 29

B — — — — — — Tumor con hipertrofia de las mucosas.
30 47 7 10 42 15

C — — — — — — Campiña (pl.).
46 12 4 28 43 1

D — — — — — — Polvo que queda de una combustión completa.
14 40 16 39 20 5

E — — — — — Capital de Austria.
9 19 22 51 8

F — — — — Uno de los extremos de la mano o el pie.
57 37 36 50

G — — — — Tonto, bobo.
27 52 18 17

H — — — Nombre de mujer.
26 55 21

I — — — — Sacrificio incruento.
48 56 6 58

J — — — Ganas de beber.
44 45 11

K — — — — Toma medidas.
41 25 53 54

L — — — — Cada una de las partes de un todo que se ha de repartir.
23 31 38 35

SOLUCIONES A LOS PASATIEMPOS DEL DIA ANTERIOR

AL CRUCIGRAMA

HORIZONTALES: 1: Afe ra. 2: Ebro. 3: Ansó. 4: Alan ID. 5: Sayo. Are. 6: Am Asia. 7: Na. Alían. 8: Roto. Luso. 10: Cenara.

VERTICALES: 1: Asan. Clamar. 3: Fe. Ayo. ¡Olé! Ebano. Atún. 5: Arno. Alos 6: Ros. Así. Or. 7: Oirían. Dean.

AL REFRAN GRAFICO

A LA CAMA NO TE IR SIN SABER UNA CO MAS.

M.C.D.2022

Joaquín Arozamena, a «Las doce en punto»

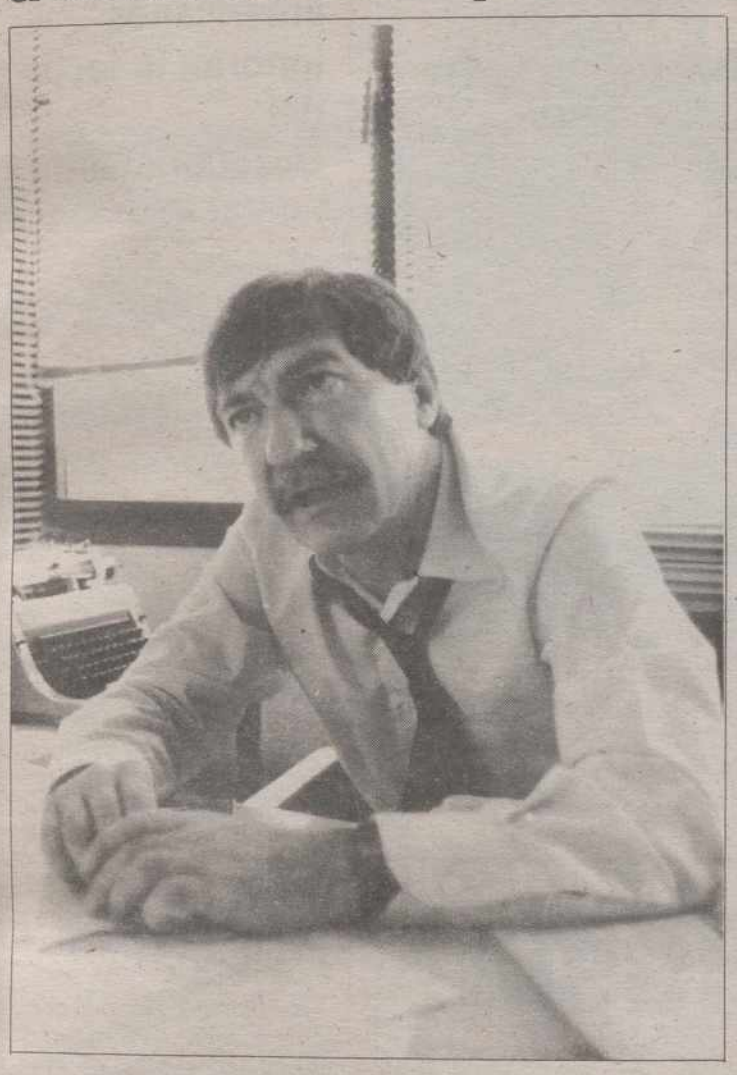

Joaquín Arozamena

Luis Merillas

A partir del próximo 30 de octubre, el periodista Joaquín Arozamena dirigirá en la segunda cadena de televisión un nuevo programa denominado «Las doce en punto». En su opinión «pretende ser un espacio donde importe más los temas que los personajes y llegue no sólo al dos por ciento de la audiencia más lista».

El periodista madrileño, tras haber pasado sus vacaciones con su familia, en el Pirineo Catalán, haciendo marchas y meditando, está finalizando de escribir un libro que habla de televisión, «La lista caja tonta».

«ME IMPORTA MAS LAS PERSONAS QUE LOS PERSONAJES»

-¿Cómo será el nuevo programa que va a dirigir?

-Pretende ser un espacio muy práctico donde se combine la información con la realidad. Importará más las personas que los personajes. Su planteamiento estará abierto a cualquier cambio que merezca la pena. Tendrá distintas secciones, que cada día se llamarán de una forma. Comenzará cuando se inicie la nueva programación en la segunda cadena de Televisión Española, que comenzará a las ocho de la mañana y finalizará en la noche. Es decir, que calculo que empezaremos el 30 de octubre, y durará una hora.

-¿Continuará con el estilo de otras ocasiones donde su forma de hablar y gesticular ha sido tan criticada?

-Se explican poco las cosas y yo también explico demasiado poco las informaciones. Lo que ocurre es que se está transformando la comunicación en un ritual: unos comunican y otros atienden a la información. Se ha creado un entramado en el que los periodistas dan cosas por supuesto y la audiencia realiza una abstacción de lo que dicen, sin comprender.

«TENGO CASI TERMINADO UN LIBRO «LA LISTA CAJA TONTA»

-¿Le molesta que le digan que explica demasiado las noticias?

-Lo que sucede es que se habla por casi todo en un metalenguaje de listos que solifica el poder. Cada uno tiene su lenguaje. No se implican las noticias con todo lo que sucede alrededor de ella. Por ejemplo, el que se quite el plomo a la gasolina explica que los pingüinos tengan plomo en la grasa.

-¿Cómo es posible que tenga tiempo para escribir después de trabajar?

-Si te gusta realmente se encuentra. Ahora tengo medio hecho un libro de diferentes cosas. Hay una parte de él que se ocupa de televisión. En principio, se va a llamar «Lista caja tonta». También tengo un encargo de una editorial de Barcelona para escribir una biografía de una persona de gran notoriedad en toda España. Tengo novelas por escribir como una de un perro llamada «Papa Zafiro», novelas de cienciaficción sociológica, y cuentos.

PROGRAMACION TV

MARTES, 10

1ª CADENA

17,55 Avance Telediario
18,00 Los mundos de Yupi
"La extraña plantación"
18,30 Cuentos del Buey
"Episodio 16"
19,00 Vigilancia del espacio
(Ultimo episodio)
"Atrapa una estrella que cae" y "Donde ir y que hacer"
19,30 Entre líneas
Entrevistas.
20,00 Como en los viejos tiempos
"Se está cociendo algo"
20,30 Telediario-2
21,00 El tiempo
21,15 La Luna
(Repetición: Sábado 14, a las 02,40)
Presentación: Julia Otero.
22,20 Sesión de noche
Fin del Ciclo "Películas coloreadas"
"La isla del tesoro" 1934 - 100'
Director: Victor Fleming
Nacionalidad: Norteamericana
Intérpretes: Jackie Cooper, Wallace Beery, Lionel Barcymore, Otto Kruger, Lew Ayres.
Versión cinematográfica de la novela del mismo título, original de Robert Louis Stevenson.
El pequeño Jim Hawkins vive con su madre en un pueblecito inglés. Han alojado en su casa a un viejo marinero que posee el plano del lugar en el que está escondido un fabuloso tesoro. Jim participará en la expedición que se organiza para buscarlo, pero una buena parte de los miembros de la tripulación son antiguos piratas que, al mando del astuto John Silver, tiene el propósito de, una vez llegados a su destino, asesinar al capitán y a sus hombres más leales y apoderarse del tesoro.
00,10 Telediario-3
00,30 Teledeporte
00,45 Testimonio
"Santa Teresa, mujer audaz"
00,50 La Noche
"Primera Plana"
Modera: Faustino Fernández Alvarez
02,00 Filmoteca del Martes
"Tartufo o el hipócrita" 1925 - 70'
Dirección: F. W. Murnau
Nacionalidad: Alemana
Intérpretes: Emil Jannigs, Lili Dagover.
03,10 Despedida y cierre

2.ª CADENA

17,00 Toros
Corrida de toros que se celebra en Zaragoza con motivo de la Festividad de la Virgen del Pilar, en la que intervienen los diestros:
- José Antonio Campuzano
- Manuel Ruiz «Manili»
- El Boni
Ganadería: Viuda de Garrido de Huelva
19,05 El tiempo que vivimos
Dirección y presentación: Inma de Santis
20,05 Corea, la guerra desconocida
(Ultimo episodio)
"Tregua armada"
21,00 Mundo deporte
VIA OLIMPICA: "Judo"
21,30 El mirador
21,45 Arte y tradiciones populares
"Alfarería De Basto":
22,00 Noticias-2
22,30 El nuevo espectador
23,30 Tendido Cero
00,00 La buena música
"Música desde... La Casa-Museo Colón de Las Palmas"
00,55 Hockey sobre patines
Campeonato del Mundo Australia-España, desde San Juan (Argentina)
02,30 Despedida y cierre

MIERCOLES, 11

1ª CADENA

7,45 Carta de ajuste
Gerardo Núñez
"Flamencos en Nueva York"
8,00 Buenos Días
9,00 Drummons
"Steiner"
10,00 El día por delante
Magazine presentado por Pepe Navarro"
10,30 El derecho de amar
"Episodio n.º 93"
11,30 Santa Bárbara
"Episodio n.º 114"
13,00 Los osos Berenstain
"El caballero del recuerdo"
13,30 3 x 4
14,30 Informativos Territoriales
14,55 Conexión con la Programación Nacional
15,00 Telediario-1
15,35 A mi manera
Las chicas de oro
"Educando a un bebé"
17,55 Avance Telediario
18,00 Los mundos de Yupi
18,30 El muchacho y el elefante
"El pequeño"
19,00 Un cesto lleno de libros
(Repetición: Domingo 15, a las 09,30)
19,30 Hablando claro
(Concurso)
20,00 Throb
"Episodio n.º 31" (2.ª parte)
20,30 Telediario-2
21,00 El Tiempo
21,15 El 100 aniversario de Irving Berlin
(y II)
22,15 Canción Triste de Hill Street
"Medio kilo de carne"
Howard es rescatado después de once días, pero su compañero muere. El informe del forense revela que el cadáver del compañero de Hunter no está entero, deduciendo que éste se había visto obligado a comérselo.
El apartamento de Burtz es registrado al faltar un kilo de cocaína de una maleta confiscada, encontrando una gran suma de dinero.
23,15 Fuera de serie
"Ana Belén"

00,30 Telediario-3
00,50 Teledeporte
01,05 La Noche
"Regreso al futuro"
Modera: Felipe Sahagún

PROGRAMACION DE MADRUGADA

02,00 Ultima sesión
"Erase una vez en America", 1984, 218'
05,40 Documental
"Patos en peligro"
06,45 Largometraje
"El embrujo de Manhattan" 1934 - 74'
08,00 Despedida y cierre

2ª CADENA

12,45 Carta de ajuste
"Catalisisis", "Capricho per a Quinteto". Jordi Cervelló
13,00 Programación Centros Territoriales
14,30 Informativos Territoriales
15,00 Telediario-1
15,30 Un nuevo mundo
(Ultimo episodio)
"Sociedad planetaria"
16,35 Doña Beija
"Episodio n.º 55"
Se celebra la boda de Teresa-Tomasa con Joaquín Botello.
17,20 Obras maestras
17,30 Fútbol
Partido para la clasificación del Campeonato del Mundo: Italia-90
Hungría-España
20,15 Secuencias
21,00 Mundo deporte
"Via Olímpica":
"Pentathlon Moderno"
21,30 El Mirador
21,45 Arte y tradiciones populares:
Alfarería: "De basto: Loceras canarias" (I)
22,00 Noticias-2
22,30 Patrimonio Cultural de la Humanidad.
"Toledo". Dirección: Emilio Arribas. Guión: Enrique Lópiz.
22,35 Loco de remate
"El año del zorro"
00,15 El poeta en su voz
"Ana Rossetti"
00,30 Tiempo de creer
"Sucott: Fiesta de la Cabanuelas"
(Comunidad Judía)
00,50 Hockey sobre patines
Campeonato del Mundo Suiza-España, desde San Juan (Argentina)
02,30 Despedida y Cierre

M.C.D.2022

Nobel de Medicina

Avance en conocer la formación de tumores concerígenos

Estocolmo, (EFE).- El descubrimiento de los dos científicos galardonados con el Nobel de Medicina ha influido ampliamente en el conocimiento sobre la formación de tumores cancerígenos y los complicados sistemas que rigen el normal crecimiento de las células.

Los estadounidenses Michael Bishop, de 53 años, y Harold Varmus, de 49, recibieron el premio Nobel de Medicina y Fisiología por su descubrimiento en el campo de los oncogenes.

Dicho descubrimiento, señaló el Instituto Karolinska, que otorga el premio, "ha ayudado a entender cómo se desarrollan los tumores cancerígenos".

El descubrimiento consiste, además, en haber demostrado que existe una gran familia de genes que controlan el crecimiento y la multiplicación normal de las células y que las perturbaciones surgidas en esas células pueden transformar una normal en tumoral y, con ello, dar origen al cáncer, según el mencionado Instituto.

Bishop y Varmus, que trabajan en el departamento de Microbiología e Inmunología de la Facultad de Medicina de la Universidad de California, en 1986 llegaron a la conclusión de que el oncogen en los virus no es un verdadero gen vírico, sino un gen normal del que el virus se apropia durante su multiplicación en la célula anfitriona.

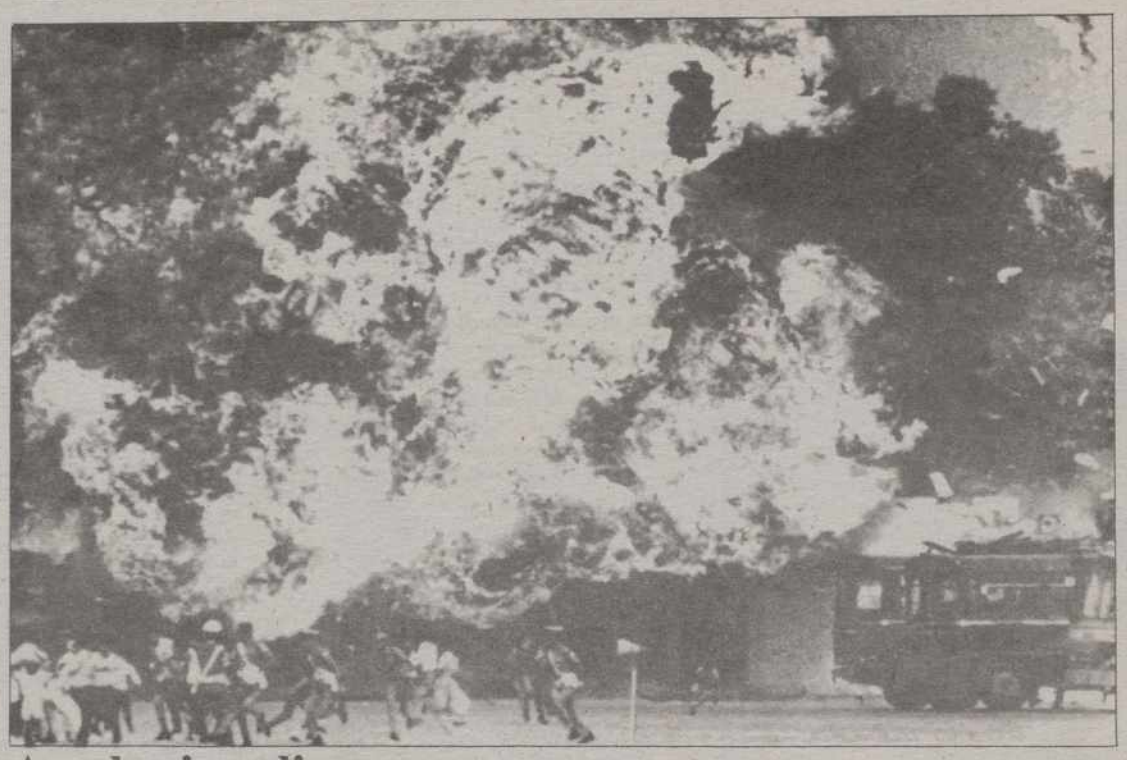

Acrobacia peligrosa.- NUEVA DELHI. Un avión de las Fuerzas Aéreas de la India se estrelló en el aeropuerto de Nueva Delhi cuando realizaba una exhibición acrobática. El piloto del avión, un Mirage 2000 francés, resultó muerto y varios espectadores de la exhibición heridos. En la foto, el público huye despavorido tras la explosión del avión. (FOTO EFE-REUTER)

¿OVNIS en Rusia?

Moscú, (EFE).- El Ministro del Interior de la URSS se mostró escéptico sobre el posible aterrizaje de extraterrestres en la ciudad de Voronezh, a 500 kilómetros al sur de Moscú, mientras que el de Defensa se negó a comentar el episodio, pese a que fue confirmado por científicos locales.

En el Ministerio de Defensa, un portavoz que no quiso identificarse dijo a EFE que el aterrizaje de Objetos Voladores No Identificados (OVNI) "no es competencia" de ese organismo, y un inspector de Interior se mostró escéptico sobre el episodio, ocurrido entre los días 23 y 27 de septiembre en Voronezh.

No obstante, fuentes de la milicia (policía uniformada) de Voronezh dijeron a EFE telefonicamente que se vieron "ovnis" y seres extraños esos días en la ciudad, y que mucha gente llamó a sus depenencias para informar sobre el extraño episodio.

La agencia TASS informó que un equipo de científicos del laboratorio geofísico de Voronezh, confirmó, mediante el método de biolocalización, que un "ovni" aterrizó en el parque de la ciudad, donde tanto el aparato como sus pasajeros dejaron huellas, así como un tipo de roca que no existe en la Tierra.

Según el testimonio de muchos niños de una escuela que se encuentra a pocos metros del lugar del aterrizaje, un "ovni" se posó al menos tres veces durante esos días, y en todas las ocasiones descendieron de la nave -un enorme disco luminoso-, criaturas semejantes a las humanas, dijo a EFE Vladimir Lebedev, periodista loca.

Universitarios americanos ignoran la fecha del Descubrimiento

Joaquín Rábago

Washington, (EFE).- Muchos estudiantes universitarios de Estados Unidos ignoran, entre otras muchas cosas, la fecha del Descubrimiento de América, según una encuesta publicada, que coincide con la celebración en EE.UU. del día de Cristóbal Colón.

Según un estudio de la empresa de sondeos "Gallup", cuyos resultados se publicaron, una cuarta parte de los 700 universitarios encuestados creían que la llegada de las primeras naves europeas a América se produjo después de 1500 y no en 1492.

Un porcentaje similar de estudiantes atribuyó erróneamente nada menos que a la Constitución de Estados Unidos una frase acuñada por el fundador del socialismo científico, Karl Marx: "De cada uno, según su capacidad; a cada uno, según sus necesidades".

La ignorancia en temas de historia y política de numerosos universitarios estadounidenses los lleva, por ejemplo, a creer (un 20 por ciento) que España era parte del imperio otomano y que Inglaterra tenía por reina a Catalina la Grande (emperatriz rusa) y no a Isabel I, cuando ese país derrotó a la Armada Invencible (un 11 por ciento).

La mitad de los encuestados creía que la Carta Magna concedida por el Rey Juan de Inglaterra en 1215 era un documento firmado en 1620 por los peregrinos ingleses del "Mayflower" que establecieron en 1620 la primera colonia permanente en Nueva Inglaterra.

(Viene de primera página)

Popular, Miguel Herrero, y el candidato al Senado, Alberto Ruiz Gallardón, se comprometió a luchar por un país "más fuerte y más libre, en el que lo que se diga se haga y se cumpla".

El presidente de este partido, Manuel Fraga, quiso también estar presente en este inicio de campaña desde tierras gallegas. para ello eligió la plaza del Obradoiro en Santiago de Compostela donde coincidió pegando carteles con el secretario de los socialistas gallegos, Antolín Sánchez Presedo, lo que no le impidió asegurar que "Aznar es el mejor de los candidatos".

RUIZ MATEOS FRENTE A BOYER

La anécdota de las primeras horas de la campaña fue protagonizada por José María Ruiz Mateos a quien se le ocurrió pegar sus primeros carteles "Oposición, oposición, oposición. Ahora con más razón que nunca vota a Ruiz Mateos" delante de la casa en construcción de Miguel Boyer, en el barrio residencial de Puerta de Hierro.

España entró en la campaña electoral

Ruiz Mateos pegó los carteles frente al edificio, en construcción, de Miguel Boyer

Ruiz Mateos llegó allí acompañado por periodistas y simpatizantes a quienes previamente, en la Plaza de Santa Cristina, había entregado un plano explicativo de la situación del nuevo domicilio de Miguel Boyer.

La capital española fue también escenario de los actos principales de inicio del Partido de los Trabajadores de España (PTE) y los Verdes-Lista Verde.

Miguel Roca, número uno de CIU, abrió campaña en una fiesta en un local nocturno de Barcelona; los cabezas de lista de los diferentes partidos que compiten en el País Vasco eligieron Bilbao para la pegada de carteles y el partido andalucista de Rojas Marcos comenzó en Sevilla su campaña con un guiñol en el que se caricaturizaba a los principales líderes políticos del país.

DIECIOCHO DIAS DE CAMPAÑA

Se ha iniciado así la carrera hacia las urnas ante las que están convocados el próximo 29 de octubre, tras una jornada de reflexión, 29.662.690 españoles que deberán elegir a los 350 diputados y 208 senadores que integrarán el nuevo Parlamento, el quinto desde el inicio de la democracia en España.

En estos dieciocho días de campaña oficial, los principales líderes y candidatos de los partidos y coaliciones recorrerán toda la geografía española para dar a conocer su programa y tratar de captar el voto de los electores.

España amaneció hoy cubierta de carteles de propaganda electoral con las fotos de los candidatos a la presidencia del Gobierno y con los principales lemas de cada partido y coalición, que desde el primer minuto de la campaña militantes y simpatizantes han pegado por toda la geografía española.

En las diversas fiestas y mítines que han acompañado esta tradicional pegada de carteles los líderes han expresado su deseo de que esta campaña sea tranquila y sirva para que los españoles conozcan a fondo los diferentes programas electorales de los partidos y puedan votar en consecuencia.

Muchas son las opciones pero el objetivo es único: lograr la difusión de los respectivos mensajes. Para ello se gastarán 5.000 millones de pesetas, se recorrerán miles de kilómetros y se celebrarán también millares de mítines y actos electorales.

El candidato a la presidencia del PSOE, Felipe González, que se estrenará el sábado en Alcázar de San Juan, participará en 7 de los 33 grandes mítines que tiene previsto celebrar este partido, que también organizará tres mil actos monográficos.

El PP realizará seis mil mítines en treinta de los cuales intervendrá su candidato a la Presidencia, José María Aznar, quien saltará hoy a la arena electoral en diversos actos organizados en las Islas Baleares.

El candidato del CDS, Adolfo Suárez dará el primer mitin el sábado en Murcia, mientras que Julio Anguita repartirá la primera semana de campaña entre Granada, Madrid, La Coruña y Gijón.

M.C.D.2022